ПОРЯДОК И ПРАВО

РЕГИОНАЛЬНАЯ ОБЩЕСТВЕННО-ПОЛИТИЧЕСКАЯ И ПРАВОВАЯ ГАЗЕТА

● № 6 (742) 7 февраля 2019 г. ● четверг ● www.mvd.gov.kz ●

«ВСЕВИДЯЩЕЕ ОКО»

Именно так в народе называют сотрудников Центра оперативного управления (ЦОУ) Управления полиции города Рудного, которые ежедневно выявляют не один десяток нарушений.

Центр оперативного управления был введён в действие в 2014 году.

Такая необходимость была вызвана тем, что силами и средствами полиции ранее управляли отдельные самостоятельные службы, взаимодействие было на низком уровне, что отражалось на общем состоянии криминогенной обстановки в городе. Сейчас удалось объединить все комплексные силы полиции под руководством ЦОУ, координировать работу выносных рабочих мест УП города Рудного.

- На экранах Центра оперативного управления не только центральные улицы и районы города, но и его окраины. В будущем планируется дополнительное оснащение сверхсовременными камерами. Все эти новшества, которые постоянно вводятся, несомненно, контролируют и улучшают правопорядок в городе, - рассказывает начальник ЦОУ подполковник полиции Аскар Уразбаев.

Само помещение управления представляет собой большой зал, на одной из стен которого размещены мониторы с изображением 38 видеокамер, установленных на улицах и в общественных местах города. Наблюдают за общественным порядком сразу несколько полицейских.

По итогам ушедшего года, сотрудниками Центра оперативного управления по камерам было выявлено за год 7371 административное правонарушение, из них 5261 нарушение Правил дорожного движения, - утверждает старший инспектор группы организационно-аналитической работы старший лейтенант Гульзат Султангалиева.

В целом, криминогенное состояние в городе за 2018 год значительно улучшилось по сравнению с 2017 годом, во многом благодаря работникам ЦОУ и «умным камерам». Штат Центра оперативного управления насчитывает 31 сотрудника полиции. Именно они не спят день и ночь, чтобы горожане не подвергались опасностям со стороны правонарушителей.

Ербол ШОШАКОВ,
УП города Рудного

500 полицейских Костаная прослушали лекцию о коррупции

стр.2

Подготовка пожарных сродни шахматной стратегии

стр.8-9

В Костанае полицейский оперативно раскрыл угон

стр.15

Спасение на дороге

Немногим более часа потребовалось спасателям Костанайской области для вызволения из снежного заноса водителя легкового автомобиля.

ЧП произошло 2 февраля, около двух часов ночи, на автодороге сообщением Костанай - Аулиеколь, вблизи поселка Осиновк, а на территории Костанайского района.

Водитель легкового автомобиля марки «ВАЗ-2110» попал в снежный перемет, в результате чего не справился с управлением и машина съехала в кювет, всем кузовом увязнув в снегу. В салоне автотранспортного средства в это время находилось трое человек.

Вызволить машину из снежного плена собственными силами не представлялось возможным, поэтому водитель вызвал на помощь экстренную службу.

Прибывшие на автомашине «УАЗ» спасатели в составе пяти человек отключили аккумулятор авто и при помощи буксировочного троса вытащили автомобиль из снежного заноса на очищенный участок дороги.

Так как легковушка оказалась в технически неисправном состоянии, сотрудники Северного регионального аэромобильного оперативно-спасательного отряда КЧС МВД РК отбуксировали ее до ближайшего населенного пункта. Теперь жизни спасенных граждан ничто не угрожает.

В следующем номере:

Будни пожарной части города Рудного

Обращение Главы государства принято Советом

Конституционный Совет Республики Казахстан 4 февраля принял к производству Обращение Президента страны Н.А. Назарбаева об официальном толковании пункта 3 статьи 42 Конституции Республики Казахстан, передает Zakon.kz со ссылкой на официальный сайт Совета.

В соответствии с Конституционным законом «О Конституционном Совете Республики Казахстан» начата работа по подготовке материалов к заседанию Конституционного Совета, на котором указанное обращение будет рассмотрено по существу.

Пункт 3 статьи 42 Конституции РК гласит:

«Полномочия Президента Республики прекращаются с момента вступления в должность вновь избранного Президента Республики, а также в случае досрочного освобождения или отрешения Президента от должности либо его кончины. Все бывшие Президенты Республики, кроме отрешенных от должности, имеют звание экс-Президента Республики Казахстан».

500 полицейских прослушали лекцию о коррупции

Вопросы состояния и противодействия коррупции, результаты антикоррупционного мониторинга в Управлении полиции города Костаная обсудили сотрудники городского управления полиции. Площадкой для конструктивного диалога стал актовый зал, вместивший порядка 500 стражей порядка.

Главный специалист Департамента Агентства по делам государственной службы и противодействию коррупции Костанайской области Молдир ШЕРИЕВА выступила в роли докладчика. Антикоррупционное мероприятие прошло в рамках занятий по правовой и служебной подготовке на тему «Предупреждение коррупции в правоохранительных органах».

Для Казахстана преодоление коррупции - одно из главных направлений государственной политики, приоритетность которого четко обозначена Главой государства Н. А.Назарбаевым. Вот почему Президент в своей Стратегии «Казахстан-2050. Новый политический курс состоявшегося государства» в качестве одного из приоритетов государства назвал борьбу с коррупцией. Президент Казахстана, говоря о борьбе с коррупцией, неоднократно подчеркивал, что без участия общества нельзя победить коррупцию.

Модератор встречи начальник отдела кадровой работы полковник полиции Сауле ОСПАНОВА обозначила важность принимаемых антикоррупционных мер в органах внутренних дел.

«Повышение авторитета государственной службы перед населением является приоритетом. Сотрудники органов внутренних дел, как представители правопорядка, должны быть честными и образцовыми в глазах граждан», - отметила Сауле Темирхановна.

В свою очередь, Молдир Талгатовна подчеркнула, что проблема коррупции в органах полиции остается злободневной, приведя статистические данные.

В то же время сотрудница Департамента Агентства отметила, что главным приоритетом антикоррупционной службы является не борьба с последствиями коррупционных преступлений, а их своевременное предупреждение и профилактика, которые включают в себя проведение превентивных мер, направленных на выявление коррупционных рисков и формирование антикоррупционной культуры в обществе.

Когда меры профилактики и предупреждения коррупционных рисков исчерпаны, Антикоррупционной службой применяются меры уголовно-процессуального воздействия. Придавая большое значение принципу неотвратимости наказания, к ответственности привлекаются должностные лица, совершившие коррупционные правонарушения, независимо от их статуса и ранга.

Молдир Шериева подробно рассказала о масштабных задержаниях полицейских-коррупционеров, проведении спецопераций, озвучила конкретные факты и примеры. Многие преступления были совершены в прошедшем году.

В ходе занятия полицейским был продемонстрирован поучительный фильм о коррупции. Он оставил неизгладимое впечатление. В документальном фильме были показаны факты совершения полицейскими коррупционных преступлений, а также неизбежное наказание стражей порядка.

В Костанае сменился аким

Им стал Кайрат Ахметов. Аким Костанайской области Архимед Мухамбетов представил нового акима областного центра активу города.

Кайрат Ахметов родился в 1965 году. Имеет высшее образование. В 1987 году окончил Целиноградский сельскохозяйственный институт по специальности «агрономия».

Трудовую деятельность начал в 1987 году агрономом отделения совхоза «Каменск-Уральский» Мендыкаринского района.

1988-1989 гг. - инженер-гидротехник совхоза «Каратальский».

1989-1993 гг. - старший агроном-экономист, управляющий отделением совхоза «Новонеженский».

1993-1995 гг. - главный агроном КП «Казанбасский».

1995-1997 гг. - исполнительный директор коллективного предприятия «Казанбасский».

1997-2000 гг. - директор ТОО «Кызыл-Тан».

2000-2002 гг. - начальник Костанайского областного территориального управления МСХ РК.

2002-2006 гг. - аким Мендыкаринского района.

2006-2007 гг. - директор ГУ «Департамент сельского хозяйства Костанайской области».

2007-2010 гг. - аким Карасуского района.

С октября 2010 года работал в должности акима Федоровского района.

С июля 2016-го и по сегодняшний день работал акимом Костанайского района.

Правила проведения медицинского освидетельствования

В Тарановском районном суде проведен круглый стол совместно с представителем Тарановской центральной районной больницы по обсуждению правил проведения медицинского освидетельствования.

Открывая работу круглого стола, председатель суда Тажкенов С.Ж. отметил, что качественное и правильное проведение медицинского освидетельствования на состояние алкогольного, наркотического и таксикоманического опьянения органами здравоохранения влияет на законность вынесенного решения суда. В этой связи приглашены представители органов здравоохранения.

В своем выступлении представитель Тарановской ЦРБ Абусагитова Т.К. рассказала об использовании приказа, согласно которому проводится медицинское освидетельствование.

Также внимание участников круглого стола заострено на вопросах достоверности заполнения результатов проведенного освидетельствования.

По итогам работы участники отметили, что в ходе данного мероприятия получена полезная информация для правильного применения в работе.

Спасатели Рудного и Лисаковска подвели итоги работы за прошлый год

На базе Рудненского строительного колледжа состоялось кустовое совещание с личным составом гарнизонов гражданской защиты городов Рудного и Лисаковска Департамента и ГУ «Служба пожаротушения и аварийно-спасательных работ». Мероприятие проходило при участии начальника ДЧС области полковника гражданской защиты Талгата КАКИМОВА.

В целях соблюдения антикоррупционного законодательства сотрудникам территориальных подразделений продемонстрировали специальный видеоролик о тех, кто совершил коррупционные преступления, предоставленный Департаментом Агентства РК по делам государственной службы и противодействию коррупции по Костанайской области.

На повестке дня были рассмотрены итоги служебной деятельности подразделений ДЧС Костанайской области и ГУ «СП И АСР» за 2018 год и приоритетные задачи на 2019 год, а также состояние служебно-воинской дисциплины, законности и противодействия коррупции, воспитательной работы.

Руководитель областного ведомства, заслушав доклады начальников территориальных подразделений, дал удовлетворительную оценку деятельности сотрудников гарнизонов городов Рудного и Лисаковска. Также дал ряд поручений, направленных на обеспечение качественного исполнения поставленных задач по предупреждению и ликвидации чрезвычайных ситуаций, плановых мероприятий, поручений вышестоящего руководства, а также принятие своевременных управленческих решений с учетом складывающейся оперативной обстановки на подведомственной территории.

В завершение встречи принято решение по организации мер, направленных на повышение роли и персональной ответственности руководителей всех рангов за соблюдение законности и служебной дисциплины во вверенных им подразделениях.

Агромаш Холдинг повысит зарплату своим сотрудникам и намерен оказать поддержку в получении жилья

Активизация деятельности первичных партийных организаций сегодня в приоритете у партии «Нұр Отан». Председатели первичек должны быть лидерами на местах и представлять партию в выборных органах. В Костанайской области прошло собрание первичной партийной организации Агромаш Холдинга.

В ходе мероприятия его участники рассказали о модернизации партии и задачах, которые перед ней поставил Глава государства. Примечательно, что одно из главных поручений Президента – повышение заработной платы, Агромаш Холдинг уже выполнил. Сотрудники предприятия с 2019 года получили ощутимую прибавку к ежемесячному заработку.

«Наши партийцы всегда принимают активное участие в обсуждении общественно-политических событий, в реализации партийных проектов, посредством которых оказывается та или иная помощь гражданам. В дальнейшем мы планируем усилить работу над качественным составом нашей первички. Партия «Нұр Отан» будет принимать самое активное участие в реализации всех стратегических программ, инициированных Президентом страны, председателем нашей партии», - говорит заместитель председателя ППО Агромаш Холдинг Дмитрий Павленко.

На сегодняшний день, мы активно реализуем ряд проектов и акций, как «Дорога в школу», «Ардагерлердіардақтайық» и другие. Агромаш Холдинг намерен оказать поддержку молодым семьям в получении жилья в рамках программы «7-20-25». Кроме того, предприятие планирует ввод бесплатного питания своим сотрудникам. Своими делами партийцы доказывают, что первичные организации - это фундамент многих начинаний. Не важных дел для них не бывает. Ряды «Нұр Отана» растут, ведь избиратели однозначно отдают предпочтение тем, кто конкретно работает на их благо и кто реально стремится улучшить качество жизни всех казахстанцев.

Общественные приемные в действии

Личные приемы первых руководителей госорганов, депутатов, а также лидеров НПО и компетентных юристов зачастую позволяют населению решить вопросы на месте. В этом убедились и костанайцы, которые обращаются за помощью в партийные общественные приемные партии «Нұр Отан».

Зачастую содействию положительному решению вопросов способствует тот факт, что во многих предприятиях и учреждениях действуют первичные партийные организации, через членов которых и действует филиал партии. Они подходят к вопросу и как ответственные лица, и как члены лидирующей партии Казахстана. В рамках партийного проекта «Шанырак» встречу с населением провели депутат областного маслихата Еркин Абиль и руководитель отдела ЖКХ Костаная Алексей Тарасов.

Пенсионер Толебай Алембаев обратился в общественную приемную с жалобой на перебои с горячей водой. Он подчеркнул: чтобы пошла горячая вода, необходимо сперва спускать воду, а на это уходят лишние деньги. Депутат областного маслихата Еркин Абиль отметил, что жалобу возьмет на заметку.

- Я постараюсь помочь вам, рассмотрим всевозможные варианты. Мы обязательно поможем вам, - пообещал народный избранник.

По всем обращениям партийцы дали развернутые и исчерпывающие ответы, ни один из них не оставив без внимания. Всем обратившимся были предоставлены консультации в рамках действующего законодательства.

Кому и как можно не платить проценты по банковским кредитам

Казахстанским банкам запрещено взимать проценты по ипотечным кредитам по истечении 180 календарных дней после просрочки.

180 дней просрочки - и не плати проценты!

Такие поправки внесены в Закон «О банках и банковской деятельности в Республике Казахстан». Пункт 9 статьи 34-1 закона дополнен новым абзацем, согласно которому «по договору ипотечного займа физического лица, не связанного с предпринимательской деятельностью и обеспеченного залогом недвижимого имущества, банк, организация, осуществляющая отдельные виды банковских операций, не вправе требовать выплаты вознаграждения, начисленного по истечении ста восьмидесяти последовательных календарных дней просрочки исполнения обязательства по погашению любого из платежей по суммам основного долга и (или) вознаграждения". По сообщению Министерства юстиции, норма вводится со 2-го февраля 2019 года.

Данное правило распространяется только на банковские займы физических лиц, не связанные с предпринимательской деятельностью, обеспеченные залогом недвижимого имущества.

180 календарных дней - это максимальный период просрочки, за который банк вправе теперь требовать уплаты вознаграждения за пользование кредитом. Свыше этого срока требовать выплаты вознаграждения уже нельзя.

Принятая норма представляет собой исключение из общего правила, установленного пунктом 5 статьи 718 Гражданского кодекса, в соответствии с которым заемщик обязан платить вознаграждение за весь период фактического пользования займом. Сколь бы долго заемщик не возвращает кредит, за весь этот срок, по общему правилу, «набегают» проценты. Приостановить или прекратить их начисление невозможно, закон не позволял это (разве что в рамках процедур реабилитации и банкротства допускается уменьшение или прекращение начисления вознаграждения по кредитам ИП и юридических лиц). Теперь же, как видно, «счетчик» для заемщиков-физлиц останавливается.

Кстати, противоречия нового правила с нормами п.5 ст. 718 ГК нет, поскольку сам Гражданский кодекс допускает установление Законом «О банках и банковской деятельности в Республике Казахстан» особого правового режима ипотечного кредитования физических лиц (ст. 728 ГК).

Снижение долговой нагрузки - тренд в банковском законодательстве

Цель принятия нового правила очевидна - облегчить долговое бремя заемщиков. Государство продолжает предпринимать меры по снижению долговой нагрузки граждан и заодно (или прежде всего) пытается уменьшить в обществе накал страстей по поводу банковских долгов.

Напомню, что ранее законодатель уже устанавливал ограничение по периоду взимания вознаграждения, комиссий и неустоек по ипотечным жилищным займам. Норма пункта 9 статьи 34-1 Закона «О банках …» запрещает требовать выплаты с граждан по ипотечным жилищным займам суммы начисленного вознаграждения, неустоек, комиссий после просрочки сроком свыше 180 календарных дней. Подчеркну: в этой норме речь идет только об ипотечных жилищных займах, то есть займах физическим лицам для строительства жилища либо его покупки или ремонта под залог недвижимого имущества.

Как видно, столь льготный режим законодатель теперь частично распространил не только на ипотечные жилищные займы, но и на ипотечные займы. Почему частично? Потому что по ипотечным жилищным займам нельзя требовать выплаты вознаграждения, неустойку и комиссии, начисленные после 180 календарных дней просрочки, в то время как по ипотечным займам (не жилищным) запрет начисления после этого срока касается только вознаграждения; неустойку и комиссии взыскивать по ипотечным (не жилищным) займам по-прежнему можно.

Как будет применяться новая норма

По порядку введения в действие нового правила закон требует учесть два момента.

1. Норма о запрете на взыскание вознаграждения по ипотечным займам после 180 календарных дней просрочки распространяется на правоотношения, возникшие со дня введения ее в действие из ранее заключенных договоров.

2. Вознаграждение, начисленное по истечении 180 календарных дней просрочки и уплаченное до введения в действие новой нормы (то есть уплаченные до 2 февраля 2019 года), не подлежит перерасчету.

Новая норма распространяется, таким образом, на заключенные ранее договоры, но только на правоотношения, возникшие со дня введения ее в действие (то есть со 2 февраля 2019 года).

Неудачная редакция закона в части введения в действие рассматриваемой нормы может вызвать затруднение при ее применении. В частности, могут возникнуть вопросы: какие правоотношения имеет в виду закон с какого момента они возникают и, следовательно, применимо ли к ним новое правило и др.

Скорее всего, под правоотношениями тут следует понимать отношения по начислению вознаграждения за пользование кредитом, которые, в свою очередь, возникают с момента фактического предоставления банковского кредита. Предоставление займа является тем юридическим фактом, с наступлением которого у банка возникает право требовать выплаты вознаграждения, а у заемщика - обязанность его выплатить.

На мой взгляд, в применении нового правила ключевым является определение момента возникновения правоотношений, каковым является момент предоставления кредита. Не момент заключения договора банковского займа (в противном случае законодатель просто-напросто указал бы, что новая норма распространяется на заключенные ранее договоры, то есть придал бы норме обратную силу, но законодатель этого не сделал); не момент истечения 180 дней просрочки (очевидно, что правоотношения между сторонами возникли еще до истечения этого срока), а именно момент возникновения права на вознаграждение, то есть момент предоставления банковского займа.

Например, если договор банковского займа был заключен до 2 февраля 2019 года, но фактически кредит был предоставлен после этой даты (такое возможно по конструкции консенсуального договора банковского займа), то новая норма должна применяться, поскольку правоотношения по начислению вознаграждения возникли после введения в действие новой нормы.

Если договор был заключен и кредит предоставлен до 2 февраля 2019 года и 180-й день просрочки также пришелся на период времени до 2 февраля 2019 года, то новая норма не применяется.

Если договор был заключен и кредит предоставлен до 2 февраля 2019 года, но 180-й день просрочки пришелся на дату после 2 февраля 2019 года, то новая норма также не применяется, поскольку правоотношения по уплате вознаграждения возникли до введения новой нормы в действие.

Защищать не значит дестимулировать

Итак, государство сделало еще один шаг навстречу должникам. В части создания правовых механизмов защиты интересов заемщиков в Казахстане сделано действительно немало. Это и жесткое регулирование оформления договорных отношений, и невозможность одностороннего повышения банками ставок, и установление предельных размеров неустойки к заемщикам, и многое другое. Принятые поправки развивают этот защитный механизм.

Однако за справедливым, по сути, стремлением помочь заемщикам, увязшим в силу разных причин в долгах, велик соблазн удариться в популизм. Важно не впасть в другую крайность, не создать условия для злоупотребления недобросовестными лицами предоставленными правовыми возможностями и уклонения от уплаты долга.

К примеру, новое правило о запрете взыскания вознаграждения при просрочке 180 дней потенциально ставит недобросовестного заемщика в более выгодное положение по сравнению с добросовестным. Зачем исправно платить кредит и проценты, если знаешь, что достаточно не платить 180 дней - и проценты свыше этого срока (по закону!) ты уже не обязан платить?! И напротив, заемщик, который исправно платит несколько лет очередные платежи и не допускает просрочек, в итоге заплатит вознаграждение за весь срок кредита, то есть в большем размере, чем за 180 дней. В такой ситуации любой заемщик подумает, стоит ли платить по графику, если есть возможность обойтись уплатой процентов только за 180 дней.

Не является ли это фактором, который будет дестимулировать заемщиков в надлежащем исполнении своих договорных обязательств? Не взращиваем ли мы патерналистские настроения в обществе, то есть безмятежную веру в государство, которое простит, спишет и вообще позаботится само обо всем?

С благодарностью к ветерану

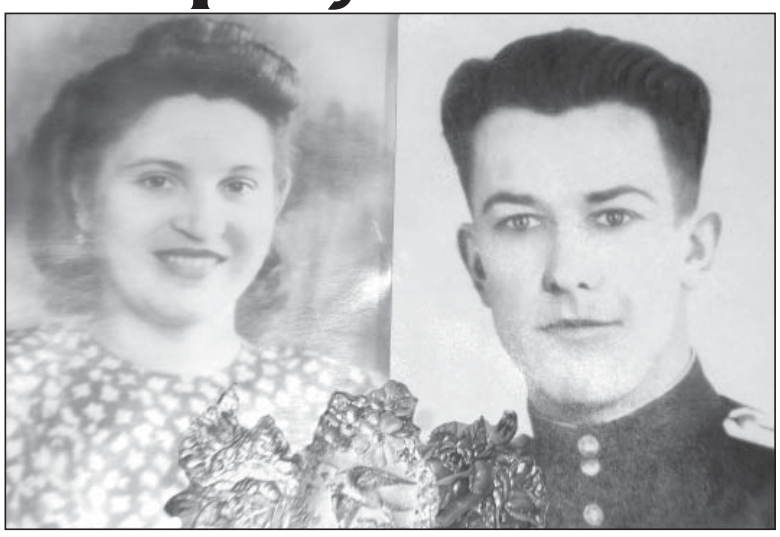

Юрий Владимирович и супруга Клавдия Семеновна

Руководство и совет ветеранов Департамента уголовно-исполнительной системы по Костанайской области поздравили ветерана УИС, приравненного к ветеранам Великой Отечественной войны, Модзелевского Юрия Владимировича с 90-летним юбилеем.

С добрыми пожеланиями к долгожителю обратились заместитель начальника Департамента УИС полковник юстиции Болат Байжанов и председатель совета ветеранов Николай Волочай.

Юрий Владимирович родился 1 февраля 1929 года, вырос в Алтайском крае, Шипуновском районе, в селе Быково. Во время войны, когда отец ушел на фронт, кормильцем в семье остался Юрий, тогда еще подростком ему пришлось поддерживать всю семью.

Как вспоминает сам ветеран: «В селе работал на сенокосе, на стогометании, а осенью участвовал в уборке хлеба. В то время комбайнов было мало, один или два на район, а поля большие, вот и приходилось вручную косить хлеб, изготавливали гребенки и косили. Ну а зимой на скотный двор, помогали взрослым. Когда война закончилась, в августе 1945 года отец вернулся, немного легче стало жить».

Обучаться Юрию дальше не пришлось, окончил только 7 классов, по причине, что средняя школа была на весь район одна и находилась за 12 км от села. И пришлось ему работать с отцом на маслозаводе, куда отец устроил лаборантом. Но там проработал не долго и после устроился в военкомат писарем и кладовщиком.

В 1949 году в 19 лет Юрия Модзелевского призвали в армию. Когда отслужил, поступил в медицинское училище, туда как раз брали с 7-летним образованием. В 1951 году окончил училище, и ему присвоили звание лейтенанта, тогда он получил специальность фельдшера. После сразу получил назначение в Германию на три года, в группу советских войск, и там отслужил шесть лет. В последующем продолжил службу уже в Советском Союзе. После четырех лет службы попал под хрущевские сокращения. В последующем демобилизовался в Казахстан и начал службу в ЛТП-5. Начал служебный путь с должности фельдшера, затем перевелся дежурным помощником начальника профилактория в городе Рудном.Проработав на этой должности 10 лет, ушел на заслуженный отдых в звании капитана внутренней службы.

В свои 90 лет он с трепетным чувством вспоминает знакомство с супругой Клавдией Семеновной. «Как сейчас помню, – вспоминает Юрий Владимирович. – Как-то на курсе в военном училище на 8 Марта произошли встречи в педагогическом училище, танцы, знакомства. Нас тогда собрали успевающих, не имеющих двоек. Играли в викторины, в почту, пели песни, записки друг другу писали. Узнавали друг друга по номеркам, прикрепленным на кофточках, пиджаках. На танцплощадке было много девушек, аж глаза разбегались, – смеется Юрий Владимирович, – и из этого цветника мне приглянулась только одна, которая затронула мое сердце. Я написал ей записку, что прошу подойти к зеркалу, она ответила: «Зачем подходить к зеркалу?.. Если хочешь в любви мне признаться, подожди до цветения акации». Мое сердце трепетно билось, и как только я начал писать ответ, поворачиваю голову, она стоит рядом... Так с Клавдией мы и познакомились, после женились. В 1952 году родилась дочь Тамара, а после дочь Татьяна».

Гости с интересом слушали Юрия Владимировича. Благодаря таким встречам с нашими ветеранами все больше начинаешь ценить их труд, вклад в становление нашей Родины и уголовно-исполнительной системы!

Старший инспектор–психолог ОКР ДУИС по Костанайской области капитан юстиции Раушан РАХМЕТОВА

С юбилеем, ветеран!

Руководство Линейного отдела полиции на станции Тобол поздравило с юбилеем ветерана МВД подполковника полиции в отставке Маженова Серика Нугумановича.

Серику Нугумановичу исполнилось 70 лет! Одним из первых юбиляра поздравил начальник ЛОП на станции Тобол капитан полиции Даут УТЕГЕНОВ.

Ветеран МВД посвятил службе в системе МВД более 23 лет. Все эти годы он работал на различных должностях в транспортной полиции. Воспитал не одно поколение молодых сотрудников.

На заслуженный отдых ушел в декабре 2004 года с должности начальника Линейного отдела полиции на станции Тобол.

Приветственный адрес ветерану направил и начальник ЛОП на станции Костанай полковник полиции Адилжан ИСИН. Юбиляру пожелали крепкого здоровья, бодрости духа, благополучия и долгих лет жизни.

Человек активной гражданской позиции

29 января свой 80-летний юбилей отпраздновал ветеран Карабалыкского районного отдела полиции Анатолий Петрович КУЗНЕЦОВ.

Родился ветеран в 1939 году в Рязанской области. Позже его семья переехала в Казахстан. И степная республика стала для него второй родиной, с которой связана вся его личная и трудовая жизнь.

В 66-м году он впервые пришел служить в органы внутренних дел – рядовым. Со временем стал командиром отделения, звездочек на его погонах прибавлялось.

В то время в районном отделе полиции был открыт медицинский вытрезвитель, и Анатолий Петрович 10 лет добросовестно нес службу в этом подразделении. А когда медвытрезвитель прекратил функционировать, Кузнецова откомандировали в Федоровский район участковым инспектором. Через время Анатолий Петрович вернулся в Карабалыкский район, чтобы трудиться инспектором отделения вневедомственной охраны при РОВД. В 1992 году Анатолий Петрович ушел на пенсию по выслуге лет. На протяжении 17 лет он возглавлял первичную организацию ветеранов в районном отделе полиции.

Анатолий Петрович и сейчас продолжает оставаться человеком активной гражданской позиции, неравнодушным, беспокойным. Он делится с молодой сменой в рядах правоохранительных органов профессиональным опытом. А еще остается верным другом, надежным товарищем, порядочным человеком и крепким духом мужчиной, достойным уважения. Действующие сотрудники искренне благодарят его за безупречную службу и поддержку, за общественную деятельность и потребность приносить пользу.

От всей души желают ветерану МВД здоровья, бодрости духа и всех благ!

ПОНЕДЕЛЬНИК, 11 февраля

Первый канал
5.00 «Доброе утро».
9.00 Новости.
9.25 «Сегодня 11 февраля. День начинается».
9.55 «Модный приговор».
10.55 «Жить здорово!»
12.00 Новости.
12.15 «Время покажет».
14.00 «Наши люди».
15.00 Новости.
15.15 «Давай поженимся!»
16.00 «Мужское / Женское».
17.00 «Время покажет».
18.00 Вечерние новости.
18.25 «Время покажет».
18.50 «На самом деле».
19.50 «Пусть говорят».
21.00 «Время».
21.30 Т/с «Гадалка».
23.30 «Вечерний Ургант».
0.00 «Познер».
1.00 Т/с «Отличница».
2.50 «Мужское / Женское».
3.00 Новости.
3.05 «Мужское / Женское».
3.50 «Давай поженимся!».

Россия
5.00 «Утро России».
9.00 «Вести».
9.25 «Утро России».
9.55 «О самом главном».
11.00 «Вести».
11.25 «Вести. Местное время».
11.40 «Судьба человека».
12.50 «60 минут».
14.00 «Вести».
14.25 «Вести. Местное время».
14.40 «Кто против?»
17.00 «Вести. Местное время».
17.25 «Андрей Малахов. Прямой эфир».
18.50 «60 минут».
20.00 «Вести».
20.45 «Вести. Местное время».
21.00 Т/с «Между нами девочками. Продолжение».
23.20 «Вечер» с В. Соловьевым.
2.00 Т/с «Каменская».

РЕН
5.00 «Территория заблуждений».
6.00 «Документальный проект».
7.00 «С бодрым утром!»
8.30 «Новости».
9.00 «Военная тайна».
12.00 «112».
12.30 «Новости».
13.00 «Загадки человечества».
14.00 «Невероятно интересные истории».
15.00 «Документальный проект».
16.00 «112».
16.30 «Новости».
17.00 «Тайны Чапман».
18.00 «Самые шокирующие гипотезы».
19.00 «112».
19.30 «Новости».
20.00 Х/ф «2012».
23.00 «Новости».
23.25 «Загадки человечества».
0.30 Х/ф «Пуленепробиваемый монах».
2.20 Х/ф «Кошмар на улице Вязов».
3.45 «Самые шокирующие гипотезы».
4.30 «Территория заблуждений».

ТВ-центр
6.00 «Настроение».
8.00 Х/ф «По данным уголовного розыска».
9.30 Х/ф «SOS над тайгой».
10.55 Городское собрание.
11.30 События.
11.50 Т/с «Чисто английское убийство».
13.35 «Мой герой».
14.30 События.
14.50 «Город новостей».
15.05 Т/с «Мисс Марпл Агаты Кристи».
16.55 «Естественный отбор».
17.45 Т/с «Крестный».
19.40 События.
20.00 Петровка,38.
20.20 «Право голоса».
22.00 События.
22.30 «Вирусная война».
23.05 «Знак качества».
0.00 События. 25-й час.
0.35 «Хроники московского быта».
1.25 Д/ф «Малая война и большая кровь».
2.15 Т/с «Мисс Марпл Агаты Кристи».
3.50 Т/с «Золото Трои».

Матч ТВ
6.00 «КиберАрена».
6.30 «Вся правда про».
7.00 Новости.
7.05 Все на Матч!.
8.55 Новости.
9.00 Д/ф «Жан-Клод Килли. На шаг впереди».
10.05 Биатлон. Кубок мира. Масс-старт. Мужчины. Трансляция из Канады.
11.00 Новости.
11.05 Биатлон. Кубок мира. Масс-старт. Женщины. Трансляция из Канады.
12.05 Новости.
12.10 Все на Матч!.
12.50 Горнолыжный спорт. Чемпионат мира. Мужчины. Комбинация. Скоростной спуск. Прямая трансляция из Швеции.
14.00 Новости.
14.05 «Еврокубки. Осень».
14.35 Д/ф «Катарские будни».
15.35 Новости.
15.40 Все на Матч!.
16.20 Горнолыжный спорт. Чемпионат мира. Мужчины. Комбинация. Слалом. Прямая трансляция из Швеции.
17.30 Профессиональный бокс и смешанные единоборства. Афиша недели.
18.55 Новости.
19.00 Все на Матч!.
19.30 Баскетбол. Единая лига ВТБ. «Химки» - «Локомотив-Кубань» (Краснодар). Прямая трансляция.
21.55 Новости.
22.00 Тотальный футбол.
22.55 Футбол. Чемпионат Англии. «Вулверхэмптон» -» Ньюкасл». Прямая трансляция.
0.55 Все на Матч!.
1.30 Футбол. Чемпионат Испании. «Алавес» - «Леванте».
3.20 Д/ф «Лобановский навсегда».
5.30 «КиберАрена».

НТВ плюс. Наше кино.
8.05 Х/ф «Трест, который лопнул».
9.25 Х/ф «Трест, который лопнул».
10.45 Х/ф «Зверобой».
12.15 Х/ф «Зверобой».
13.45 Х/ф «Ночные забавы».
15.15 Х/ф «Ночные забавы».
16.35 Х/ф «Дуэнья».
18.25 Х/ф «Пропавшая экспедиция».
19.45 Х/ф «Пропавшая экспедиция».
21.00 Х/ф «Улыбка Бога, или Чисто одесская история».
23.30 Х/ф «Рассказы о любви».
1.10 Х/ф «По улицам комод водили».
2.30 Х/ф «Золото Апачей».
4.30 Х/ф «Если верить Лопотухину».
5.50 Х/ф «Если верить Лопотухину».

ВТОРНИК, 12 февраля

Первый канал
5.00 «Доброе утро».
9.00 Новости.
9.25 «Сегодня 12 февраля. День начинается».
9.55 «Модный приговор».
10.55 «Жить здорово!»
12.00 Новости.
12.15 «Время покажет».
14.00 «Наши люди».
15.00 Новости.
15.15 «Давай поженимся!»
16.00 «Мужское / Женское».
17.00 «Время покажет».
18.00 Вечерние новости.
18.25 «Время покажет».
18.50 «На самом деле».
19.50 «Пусть говорят».
21.00 «Время».
21.30 Т/с «Гадалка».
22.30 «Большая игра».
23.30 «Вечерний Ургант».
0.00 «Афганистан».
1.00 Т/с «Отличница».
3.00 Новости.
3.05 «Мужское / Женское».
3.55 «Давай поженимся!».

Россия
5.00 «Утро России».
9.00 «Вести».
9.25 «Утро России».
9.55 «О самом главном».
11.00 «Вести».
11.25 «Вести. Местное время».
11.40 «Судьба человека».
12.50 «60 минут».
14.00 «Вести».
14.25 «Вести. Местное время».
14.40 «Кто против?»
17.00 «Вести. Местное время».
17.25 «Андрей Малахов. Прямой эфир».
18.50 «60 минут».
20.00 «Вести».
20.45 «Вести. Местное время».
21.00 Т/с «Между нами девочками. Продолжение».
23.20 «Вечер» с В. Соловьевым.
2.00 Т/с «Каменская».

РЕН
5.00 «Территория заблуждений».
6.00 «Документальный проект».
7.00 «С бодрым утром!»
8.30 «Новости».
9.00 «Военная тайна».
12.00 «112».
12.30 «Новости».
13.00 «Загадки человечества».
14.00 «Невероятно интересные истории».
15.00 «Документальный проект».
16.00 «112».
16.30 «Новости».
17.00 «Тайны Чапман».
18.00 «Самые шокирующие гипотезы».
19.00 «112».
19.30 «Новости».
20.00 Х/ф «Широко шагая».
21.30 Х/ф «Пристрели их».
23.00 «Новости».
23.25 «Загадки человечества».
0.30 Х/ф «Миротворец».
2.40 «Самые шокирующие гипотезы».
3.30 «Тайны Чапман».
4.15 «Территория заблуждений».

ТВ-центр
6.00 «Настроение».
8.00 «Доктор И».
8.35 Х/ф «Рано утром».
10.35 Д/ф «Валентина Талызина. Зигзаги и удачи».
11.30 События.
11.50 Т/с «Чисто английское убийство».
13.40 «Мой герой».
14.30 События.
14.50 «Город новостей».
15.05 Т/с «Мисс Марпл Агаты Кристи».
16.55 «Естественный отбор».
17.45 Т/с «Крестный».
19.40 События.
20.00 Петровка,38.
20.20 «Право голоса».
22.00 События.
22.30 «Осторожно, мошенники!»
23.05 Д/ф «Роковые знаки звезд».
0.00 События. 25-й час.
0.35 «Прощание. Анна Самохина».
1.25 Д/ф «Президент застрелился из «калашникова».
2.15 Т/с «Мисс Марпл Агаты Кристи».
3.55 Т/с «Золото Трои».

Матч ТВ
6.00 «КиберАрена».
6.30 «Вся правда про».
7.00 Новости.
7.05 Все на Матч!.
8.55 Новости.
9.00 «ФутБОЛЬНО».
9.30 Тотальный футбол.
10.25 Профессиональный бокс и смешанные единоборства. Афиша недели.
11.50 Новости.
11.55 Все на Матч!.
12.20 Хоккей. КХЛ. «Адмирал» (Владивосток)-»Авангард» .
14.55 «Шведские игры. Live».
15.15 Новости.
15.20 Все на Матч!.
16.05 Смешанные единоборства. Bellator. П. Фрейре - Р. Скоуп. Трансляция из Великобритании.
18.05 «Федор Емельяненко. Продолжение следует».
18.35 Новости.
18.40 Все на Матч!.
19.25 «Еврокубки. Скоро весна!»
19.55 Новости.
20.00 Все на футбол!.
20.45 Футбол. Лига Европы. 1/16 финала. «Фенербахче» (Турция)-»Зенит» .
22.50 Футбол. Лига чемпионов. 1/8 финала. «Манчестер Юнайтед» (Англия)-ПСЖ .
0.55 Все на Матч!.
1.30 Х/ф «Адская кухня».
3.30 Профессиональный бокс. М. Пакьяо - Э. Бронер. Бой за титул чемпиона мира по версии WBA в полусреднем весе. Трансляция из США.
5.30 «КиберАрена».

НТВ плюс. Наше кино.
7.30 Х/ф «Дневной поезд».
9.30 Х/ф «Дочки-матери».
11.25 Х/ф «Тартюф».
13.25 Х/ф «Фантомас».
15.25 Х/ф «Мы, нижеподписавшиеся».
16.45 Х/ф «Мы, нижеподписавшиеся».
18.15 Х/ф «Приключения Буратино».
19.35 Х/ф «Приключения Буратино».
21.00 Х/ф «Настя».
22.40 Х/ф «Небо. Самолет. Девушка.».
0.30 Х/ф «Волшебная сила».
1.45 Х/ф «Виннету: Сын Инчу-Чуна».
3.40 Х/ф «Приключения Электроника».
5.10 Х/ф «Приключения Электроника».
6.45 Х/ф «Приключения Электроника».

СРЕДА, 13 февраля

Первый канал
5.00 «Доброе утро».
9.00 Новости.
9.25 «Сегодня 13 февраля. День начинается».
9.55 «Модный приговор».
10.55 «Жить здорово!»
12.00 Новости.
12.15 «Время покажет».
14.00 «Наши люди».
15.00 Новости.
15.15 «Давай поженимся!»
16.00 «Мужское / Женское».
17.00 «Время покажет».
18.00 Вечерние новости.
18.25 «Время покажет».
18.50 «На самом деле».
19.50 «Пусть говорят».
21.00 «Время».
21.30 Т/с «Гадалка».
22.30 «Большая игра».
23.30 «Вечерний Ургант».
0.00 «Афганистан».
1.00 Т/с «Отличница».
3.00 Новости.
3.05 «Мужское / Женское».
3.55 «Давай поженимся!».

Россия
5.00 «Утро России».
9.00 «Вести».
9.25 «Утро России».
9.55 «О самом главном».
11.00 «Вести».
11.25 «Вести. Местное время».
11.40 «Судьба человека».
12.50 «60 минут».
14.00 «Вести».
14.25 «Вести. Местное время».
14.40 «Кто против?»
17.00 «Вести. Местное время».
17.25 «Андрей Малахов. Прямой эфир».
18.50 «60 минут».
20.00 «Вести».
20.45 «Вести. Местное время».
21.00 Т/с «Между нами девочками. Продолжение».
23.20 «Вечер» с В. Соловьевым.
2.00 Т/с «Каменская».

РЕН
5.00 «Территория заблуждений».
6.00 «Документальный проект».
7.00 «С бодрым утром!»
8.30 «Новости».
9.00 «Военная тайна».
12.00 «112».
12.30 «Новости».
13.00 «Загадки человечества».
14.00 «Невероятно интересные истории».
15.00 «Документальный проект».
16.00 «112».
16.30 «Новости».
17.00 «Тайны Чапман».
18.00 «Самые шокирующие гипотезы».
19.00 «112».
19.30 «Новости».
20.00 Х/ф «Коломбиана».
22.00 «Смотреть всем!»
23.00 «Новости».
23.25 «Загадки человечества».
0.30 Х/ф «Приказано уничтожить».
2.45 «Самые шокирующие гипотезы».
3.40 «Тайны Чапман».
4.20 «Территория заблуждений».

ТВ-центр
5.30 «Осторожно, мошенники!»
6.00 «Настроение».
8.15 «Доктор И».
8.50 Х/ф «Ты - мне, я - тебе».
10.35 Д/ф «Леонид Куравлев. На мне узоров нету».
11.30 События.
11.50 Т/с «Чисто английское убийство».
13.35 «Мой герой».
14.30 События.
14.50 «Город новостей».
15.05 Т/с «Мисс Марпл Агаты Кристи».
16.55 «Естественный отбор».
17.45 Т/с «Крестный».
19.40 События.
20.00 Петровка,38.
20.20 «Право голоса».
22.00 События.
22.30 «Линия защиты».
23.05 «Прощание. Виталий Соломин».
0.00 События. 25-й час.
0.35 «Удар властью. Александр Лебедь».
1.25 Д/ф «Роковые решения».
2.15 Т/с «Мисс Марпл Агаты Кристи».
3.55 Т/с «Золото Трои».

Матч ТВ
6.00 «КиберАрена».
6.30 «Вся правда про».
7.00 Новости.
7.05 Все на Матч!.
8.55 Новости.
9.00 Горнолыжный спорт. Чемпионат мира. Командные соревнования. Трансляция из Швеции.
10.00 Футбол. Лига Европы. 1/16 финала. «Фенербахче» (Турция)-»Зенит» .
12.00 Новости.
12.05 Все на Матч!.
12.35 Футбол. Лига чемпионов. 1/8 финала. «Манчестер Юнайтед» (Англия)-ПСЖ .
14.35 Новости.
14.40 Футбол. Лига чемпионов. 1/8 финала. «Рома» (Италия)-»Порту» .
16.40 Новости.
16.45 Все на Матч!.
17.25 Футбол. Товарищеский матч. «Локомотив» (Россия)-»Малага» .
19.25 Хоккей. КХЛ. «Ак Барс» (Казань)-ЦСКА. Прямая трансляция.
21.55 «Шведские игры. Live».
22.15 Новости.
22.20 Все на футбол!.
22.50 Футбол. Лига чемпионов. 1/8 финала. «Аякс» (Нидерланды)-»Реал» .
0.55 Все на Матч!.
1.30 Волейбол. Лига чемпионов. Мужчины.
3.30 Профессиональный бокс. С. Ковалев - Э. Альварес. Бой за титул чемпиона мира по версии WBO в полутяжелом весе. Трансляция из США.
5.30 Обзор Лиги чемпионов.

НТВ плюс. Наше кино.
8.05 Х/ф «Пропавшая экспедиция».
9.25 Х/ф «Пропавшая экспедиция».
10.40 Х/ф «Ночные забавы».
12.10 Х/ф «Ночные забавы».
13.30 Х/ф «Фантомас разбушевался».
15.25 Х/ф «По улицам комод водили».
16.45 Х/ф «Улыбка Бога, или Чисто одесская история».
19.15 Х/ф «Последний дюйм».
21.00 Х/ф «Ворошиловский стрелок».
22.55 Х/ф «Про уродов и людей».
0.45 Х/ф «Снегурочка».
2.35 Х/ф «Верная рука: друг индейцев».
4.30 Х/ф «Дуэнья».
6.25 Х/ф «Дочки-матери».

ЧЕТВЕРГ, 14 февраля

Первый канал
5.00 «Доброе утро».
9.00 Новости.
9.25 «Сегодня 14 февраля. День начинается».
9.55 «Модный приговор».
10.55 «Жить здорово!»
12.00 Новости.
12.15 «Время покажет».
14.00 «Наши люди».
15.00 Новости.
15.15 «Давай поженимся!»
16.00 «Мужское / Женское».
17.00 «Время покажет».
18.00 Вечерние новости.
18.25 «Время покажет».
18.50 «На самом деле».
19.50 «Пусть говорят».
21.00 «Время».
21.30 Т/с «Гадалка».
22.30 «Большая игра».
23.30 «Вечерний Ургант».
0.00 «На ночь глядя».
1.00 Т/с «Отличница».
3.00 Новости.
3.05 «Мужское / Женское».
3.55 «Давай поженимся!».

Россия
5.00 «Утро России».
9.00 «Вести».
9.25 «Утро России».
9.55 «О самом главном».
11.00 «Вести».
11.25 «Вести. Местное время».
11.40 «Судьба человека».
12.50 «60 минут».
14.00 «Вести».
14.25 «Вести. Местное время».
14.40 «Кто против?»
17.00 «Вести. Местное время».
17.25 «Андрей Малахов. Прямой эфир».
18.50 «60 минут».
20.00 «Вести».
20.45 «Вести. Местное время».
21.00 Т/с «Между нами девочками. Продолжение».
23.20 «Вечер» с В. Соловьевым.
2.00 Т/с «Каменская».

РЕН
5.00 «Территория заблуждений».
6.00 «Документальный проект».
7.00 «С бодрым утром!»
8.30 «Новости».
9.00 «Документальный проект».
12.00 «112».
12.30 «Новости».
13.00 «Загадки человечества».
14.00 «Невероятно интересные истории».
15.00 «Документальный проект».
16.00 «112».
16.30 «Новости».
17.00 «Тайны Чапман».
18.00 «Самые шокирующие гипотезы».
19.00 «112».
19.30 «Новости».
20.00 Х/ф «Законопослушный гражданин».
22.00 «Смотреть всем!»
23.00 «Новости».
23.25 «Загадки человечества».
0.30 Х/ф «Младенец на 30 000 000».
2.45 «Самые шокирующие гипотезы».
3.30 «Тайны Чапман».
4.20 «Территория заблуждений».

ТВ-центр
5.30 «Линия защиты».
6.00 «Настроение».
8.05 «Доктор И».
8.40 Х/ф «Пять минут страха».

10.35 Д/ф «Последняя весна Николая Еременко».
11.30 События.
11.50 Т/с «Чисто английское убийство».
13.40 «Мой герой».
14.30 События.
14.50 «Город новостей».
15.05 Т/с «Мисс Марпл Агаты Кристи».
16.55 «Естественный отбор».
17.45 Т/с «Крестный».
19.40 События.
20.00 Петровка,38.
20.20 «Право голоса».
22.00 События.
22.30 «10 самых Драчливые звезды».
23.05 Д/ф «Разлучники и разлучницы. Как уводили любимых».
0.00 События. 25-й час.
0.35 «Хроники московского быта».
1.25 Д/ф «Ракеты на старте».
2.15 Т/с «Мисс Марпл Агаты Кристи».
3.55 Т/с «Золото Трои».

Матч ТВ

6.00 «КиберАрена».
6.30 «Вся правда про».
7.00 Новости.
7.05 Все на Матч!.
8.55 Новости.
9.00 Волейбол. Лига чемпионов. Мужчины.
11.00 «Команда мечты».
11.30 «Катарские игры».
12.00 Новости.
12.05 Все на Матч!.
12.35 Футбол. Лига чемпионов. 1/8 финала. «Аякс» (Нидерланды)-»Реал» .
14.35 «Еврокубки. Скоро весна!»
15.05 Новости.
15.10 Все на Матч!.
15.40 Футбол. Лига чемпионов. 1/8 финала. «Тоттенхэм» (Англия)-»Боруссия» .
17.40 Новости.
17.45 Смешанные единоборства. Bellator. М. Митрион - Р. Бейдер. С. Харитонов - Р. Нельсон. Трансляция из США.
19.45 Новости.
19.50 Все на Матч!.
20.20 Футбол. Лига Европы. 1/16 финала. «Краснодар» (Россия)-»Байер» .
22.50 Футбол. Лига Европы. 1/16 финала. «Мальме» (Швеция)-»Челси» .
0.55 Все на Матч!.
1.15 Биатлон. Кубок мира. Спринт. Женщины. Трансляция из США.
2.55 Волейбол. Лига чемпионов. Мужчины. «Франкфурт» (Германия)-»Зенит-Казань» .
4.55 Горнолыжный спорт. Чемпионат мира. Женщины. Гигантский слалом. Трансляция из Швеции.
5.30 Обзор Лиги Европы.

НТВ плюс. Наше кино.

8.20 Х/ф «Рассказы о любви».
10.05 Х/ф «Дневной поезд».
12.00 Х/ф «Небо. Самолет. Девушка.».
13.50 Х/ф «Фантомас против Скотландрда».
15.45 Х/ф «Настя».
17.30 Х/ф «Звезда пленительного счастья».
19.10 Х/ф «Звезда пленительного счастья».
20.45 Х/ф «Я объявляю вам войну».
22.25 Х/ф «Я буду ждать...».
0.10 Х/ф «Тартюф».
2.10 Х/ф «Зверобой».
3.40 Х/ф «Зверобой».
5.25 Х/ф «Ночные забавы».
6.55 Х/ф «Ночные забавы».

ПЯТНИЦА, 15 февраля

Первый канал

5.00 «Доброе утро».
9.00 Новости.
9.25 «Сегодня 15 февраля. День начинается».
9.55 «Модный приговор».
10.55 «Жить здорово!»
12.00 Новости.
12.15 «Время покажет».
14.00 «Наши люди».
15.00 Новости.
15.15 «Давай поженимся!»
16.00 «Мужское / Женское».
17.00 «Время покажет».
18.00 Вечерние новости.
18.25 «Время покажет».
18.50 «Человек и закон» с А. Пимановым.
19.55 «Поле чудес».
21.00 «Время».
21.30 «Голос. Дети».
23.20 «Вечерний Ургант».
0.15 Церемония премии «Грэмми».
2.05 «Модный приговор».
3.00 «Мужское / Женское».
3.55 «Давай поженимся!»
4.45 «Контрольная закупка».

Россия

5.00 «Утро России».
9.00 «Вести».
9.25 «Утро России».
9.55 «О самом главном».
11.00 «Вести».
11.25 «Вести. Местное время».
11.40 «Судьба человека».
12.50 «60 минут».
14.00 «Вести».
14.25 «Вести. Местное время».
14.40 «Кто против?»
17.00 «Вести. Местное время».
17.25 «Андрей Малахов. Прямой эфир».
18.50 «60 минут».
20.00 «Вести».
20.45 «Вести. Местное время».
21.00 «Петросян-шоу».
23.15 «Выход в люди».
0.35 Х/ф «Подмена в один миг».
4.05 Т/с «Сваты».

РЕН

5.00 «Территория заблуждений».
6.00 «Документальный проект».
7.00 «С бодрым утром!»
8.30 «Новости».
9.00 «Документальный проект».
12.00 «112».
12.30 «Новости».
13.00 «Загадки человечества».
14.00 «Засекреченные списки».
16.00 «112».
16.30 «Новости».
17.00 «Тайны Чапман».
18.00 «Самые шокирующие гипотезы».
19.00 «112».
19.30 «Новости».
20.00 «Правила съема: купи меня, если сможешь!»
21.00 «Русские сказки. Тайна происхождения человека».
23.10 Х/ф «Скайлайн».
0.50 Х/ф «Закон ночи».
3.00 Х/ф «Аполлон-11».
4.30 «Самые шокирующие гипотезы».

ТВ-центр

6.00 «Настроение».
8.10 Х/ф «Всадник без головы».
10.15 Х/ф «Неопалимый Феникс».
11.30 События.
11.50 Х/ф «Неопалимый Феникс».
14.30 События.
14.50 «Город новостей».
15.05 Т/с «Мисс Марпл Агаты Кристи».
17.00 «10 самых Драчливые звезды».
17.35 Х/ф «Ночной патруль».
19.40 События.
20.05 Х/ф «Северное сияние. Ведьмины куклы».
22.00 «В центре событий».
23.10 «Жена. История любви».
0.40 Х/ф «Фантомас».
2.35 Т/с «Мисс Марпл Агаты Кристи».
4.10 Петровка,38.
4.30 Д/ф «Александр Кайдановский. По лезвию бритвы».

Матч ТВ

6.00 «КиберАрена».
6.30 «Вся правда про».
7.00 Новости.
7.05 Все на Матч!.
8.55 Новости.
9.00 Футбол. Лига Европы. 1/16 финала. «Цюрих» (Швейцария)-»Наполи» .
11.00 Новости.
11.05 Биатлон. Кубок мира. Спринт. Женщины. Трансляция из США.
12.45 Новости.
12.50 Все на Матч!.
13.15 Футбол. Лига Европы. 1/16 финала. «Селтик» (Шотландия)-»Валенсия» .
15.15 Новости.
15.20 Все на Матч!.
15.45 Футбол. Лига Европы. 1/16 финала. «Лацио» (Италия)-»Севилья» .
17.45 Все на футбол! Афиша.
18.15 Новости.
18.20 Все на Матч!.
18.55 Баскетбол. Единая лига ВТБ. УНИКС (Казань)-»Химки». Прямая трансляция.
20.55 Биатлон. Кубок мира. Спринт. Мужчины. Прямая трансляция из США.
22.45 Футбол. Чемпионат Италии. «Ювентус» - «Фрозиноне». Прямая трансляция.
0.25 Все на Матч!.
1.00 Горнолыжный спорт. Чемпионат мира. Мужчины. Гигантский слалом. Трансляция из Швеции.
1.45 Бобслей и скелетон. Кубок мира. Трансляция из США.
2.30 Футбол. Кубок Англии. 1/8 финала.
4.30 «КиберАрена».
5.00 Смешанные единоборства. Bellator. С. Харитонов - М. Митрион. Прямая трансляция из США.

НТВ плюс. Наше кино.

8.15 Х/ф «Мы, нижеподписавшиеся».
9.35 Х/ф «Мы, нижеподписавшиеся».
11.05 Х/ф «Опасный возраст».
12.55 Х/ф «Улыбка Бога, или Чисто одесская история».
15.25 Х/ф «Про уродов и людей».
17.15 Х/ф «Ворошиловский стрелок».
19.10 Х/ф «Пиковая дама».
21.00 Х/ф «12 стульев».
22.20 Х/ф «12 стульев».
23.40 Х/ф «12 стульев».
1.20 Х/ф «12 стульев».
2.55 Х/ф «Дочки-матери».
4.50 Х/ф «Дневной поезд».
7.05 Х/ф «Пиковая дама».

СУББОТА, 16 февраля

Первый канал

5.10 Х/ф «31 июня».
6.00 Новости.
6.10 Х/ф «31 июня».
7.55 «Играй, гармонь любимая!»
8.45 «Смешарики. новые приключения».
9.00 «Умницы и умники».
9.45 «Слово пастыря».
10.00 Новости.
10.15 «Николай Еременко. На разрыв сердца».
11.10 «Теория заговора».
12.00 Новости.
12.15 «Идеальный ремонт».
13.20 «Живая жизнь».
16.20 «Кто хочет стать миллионером?» с Д. Дибровым.
17.50 «Эксклюзив».
19.30 «Сегодня вечером».
21.00 «Время».
21.20 «Сегодня вечером».
23.00 «КВН-2019. Сочи».
1.10 Х/ф «Цвет кофе с молоком».
2.55 «Модный приговор».
3.50 «Мужское / Женское».
4.45 «Давай поженимся!».

Россия

8.40 «Местное время. Суббота».
9.20 «Пятеро на одного».
10.10 «Сто к одному».
11.00 «Вести».
11.25 «Вести. Местное время».
11.45 Х/ф «Злая шутка».
13.40 Х/ф «Девушка с глазами цвета неба».
17.30 «Привет, Андрей!»
20.00 Вести в субботу.
20.45 «Один в один. Народный сезон».
23.15 Х/ф «Ожидается ураганный ветер».
3.25 «Выход в люди».
4.30 Т/с «Сваты».

РЕН

5.00 «Самые шокирующие гипотезы».
5.15 «Территория заблуждений».
6.50 Х/ф «Младенец на 30 000 000».
9.15 «Минтранс».
10.15 «Самая полезная программа».
11.15 «Военная тайна».
16.20 «Территория заблуждений».
18.30 «Засекреченные списки. Русские идут!»
20.40 Х/ф «Бэтмен против Супермена: На заре справедливости».
23.40 Х/ф «Спаун».
1.20 Х/ф «Ультрафиолет».
2.50 «Территория заблуждений».

ТВ-центр

5.25 Марш-бросок.
5.55 АБВГДейка.
6.25 Х/ф «Ты - мне, я - тебе».
8.05 Православная энциклопедия.
8.35 Д/ф «Игорь Скляр. Под страхом славы».
9.25 Х/ф «Воспитание и выгул собак и мужчин».
11.30 События.
11.45 Петровка,38.
11.55 «Ах, анекдот, анекдот».
13.00 Х/ф «На одном дыхании».
14.30 События.
14.45 Х/ф «На одном дыхании».
17.10 Х/ф «Месть на десерт».
21.00 «Постскриптум».
22.10 «Право знать!»
23.40 События.
23.55 «Право голоса».
2.55 «Прощание. Виталий Соломин».
3.35 Д/ф «Роковые знаки звезд».
4.20 «Удар властью. Александр Лебедь».
5.10 «Вирусная война».

Матч ТВ

6.00 Смешанные единоборства. Bellator. С. Харитонов - М. Митрион. Прямая трансляция из США.
7.30 Реальный спорт. Единоборства.
8.15 Футбол. Чемпионат Германии. «Аугсбург» - «Бавария».
10.15 «Зачем Америке биатлон?»
10.35 Новости.
10.40 Биатлон. Кубок мира. Спринт. Мужчины. Трансляция из США.
12.20 Все на футбол! Афиша.
12.50 Горнолыжный спорт. Чемпионат мира. Женщины. Слалом. 1 попытка. Прямая трансляция из Швеции.
14.00 Новости.
14.05 Смешанные единоборства. Bellator. С. Харитонов - М. Митрион. Трансляция из США.
15.45 Новости.
15.50 Все на Матч!.
16.20 Горнолыжный спорт. Чемпионат мира. Женщины. Слалом. 2 попытка. Прямая трансляция из Швеции.
17.15 Волейбол. Чемпионат России. Мужчины. «Динамо» (Москва)-»Белогорье» .
18.55 Новости.
19.00 Все на Матч!.
19.45 Биатлон. Кубок мира. Гонка преследования. Женщины. Прямая трансляция из США.
21.05 Новости.
21.10 Все на Матч!.
21.55 Футбол. Чемпионат Франции. «Монако» - «Нант». Прямая трансляция.
23.55 Биатлон. Кубок мира. Гонка преследования. Мужчины. Прямая трансляция из США.
1.05 Все на Матч!.
1.35 Бобслей и скелетон. Кубок мира. Трансляция из США.
2.35 Фристайл. Кубок мира. Акробатика. Трансляция из Москвы.
4.00 Профессиональный бокс. Л. Санта Крус - Р. Ривера. Бой за титул чемпиона мира по версии WBA в полулегком весе. Прямая трансляция из США.

НТВ плюс. Наше кино.

8.55 Х/ф «Приключения Буратино».
10.15 Х/ф «Приключения Буратино».
11.40 Х/ф «12 стульев».
13.00 Х/ф «12 стульев».
14.20 Х/ф «12 стульев».
16.00 Х/ф «12 стульев».
17.35 Х/ф «Рассказы о любви».
19.15 Х/ф «Настя».
21.00 Х/ф «Граф Монте-Кристо».
22.55 Х/ф «Граф Монте-Кристо».
0.35 Х/ф «Небо. Самолет. Девушка.».
2.25 Х/ф «Про уродов и людей».
4.15 Х/ф «Зверобой».
5.45 Х/ф «Зверобой».
7.20 Х/ф «По улицам комод водили».

ВОСКРЕСЕНЬЕ, 17 февраля

Первый канал

5.30 Х/ф «Я объявляю вам войну».
6.00 Новости.
6.10 Х/ф «Я объявляю вам войну».
7.30 «Смешарики. Пин-код».
7.45 «Часовой».
8.15 «Здоровье».
9.20 «Непутевые заметки» с Д. Крыловым.
10.00 Новости.
10.15 «Жизнь других». Ж. Бадоева.
11.10 «Наедине со всеми».
12.00 Новости.
12.15 «Наедине со всеми».
13.10 Х/ф «Белые росы».
14.55 «Тамара Синявская. Созвездие любви».
15.50 «Три аккорда».
17.45 «Главная роль».
19.30 «Лучше всех!»
21.00 «Толстой. Воскресенье».
22.30 «Что? Где? Когда?» Дети XXI века.
23.45 Комедия «Моя семья тебя уже обожает».
1.20 Х/ф «Судебное обвинение Кейси Энтони».
3.05 «Мужское / Женское».
4.00 «Давай поженимся!».

Россия

6.35 «Сам себе режиссер».
7.30 «Смехопанорама Е. Петросяна».
8.00 «Утренняя почта».
8.40 «Местное время. Воскресенье».
9.20 «Когда все дома с Тимуром Кизяковым».
10.10 «Сто к одному».
11.00 «Вести».
11.25 «Далекие близкие».
13.00 «Смеяться разрешается».
16.00 Х/ф «Единственная радость».
20.00 Вести недели.
22.00 «Москва. Кремль. Путин».
23.00 «Воскресный вечер».
0.30 «Действующие лица с Наилей Аскер-заде».
1.25 «Далекие близкие».
3.00 Т/с «Пыльная работа».

РЕН

5.00 «Территория заблуждений».
7.20 Х/ф «Скалолаз».
9.30 Х/ф «Коломбиана».
11.30 Х/ф «Законопослушный гражданин».
13.30 Х/ф «Скайлайн».
15.15 Х/ф «Дом странных детей мисс Перегрин».
17.40 Х/ф «Бэтмен против Супермена: На заре справедливости».
20.40 Х/ф «День Независимости: Возрождение».
23.00 «Добров в эфире».
0.00 «Военная тайна».
4.30 «Территория заблуждений».

ТВ-центр

6.00 Х/ф «Всадник без головы».
7.55 «Фактор жизни».
8.30 Х/ф «Фантомас».
10.40 «Спасите, я не умею готовить!»
11.30 События.
11.45 Х/ф «Ночной патруль».
13.40 «Смех с доставкой на дом».
14.30 Московская неделя.
15.00 «Хроники московского быта».
15.55 «90-е. Королевы красоты».
16.50 «Прощание. Иосиф Кобзон».
17.40 Х/ф «Пуанты для Плюшки».
21.30 Х/ф «Перчатка Авроры».
0.10 События.
0.30 Х/ф «Перчатка Авроры».
1.30 Х/ф «Северное сияние. Ведьмины куклы».
3.15 Х/ф «Воспитание и выгул собак и мужчин».
5.00 Д/ф «Олег и Лев Борисовы. В тени родного брата».

Матч ТВ

6.00 Профессиональный бокс. Л. Санта Крус - Р. Ривера. Бой за титул чемпиона мира по версии WBA в полулегком весе. Прямая трансляция из США.
7.00 Смешанные единоборства. Bellator. М. Пейдж - П. Дейл. В. Минаков - Ч. Конго. Прямая трансляция из США.
8.30 Реальный спорт. Единоборства.
9.15 Футбол. Чемпионат Италии. «Аталанта» - «Милан».
11.05 Новости.
11.15 Биатлон. Кубок мира. Гонка преследования. Женщины. Трансляция из США.
12.10 «Еврокубки. Скоро весна!»
12.40 Новости.
12.50 Горнолыжный спорт. Чемпионат мира. Мужчины. Слалом. 1 попытка. Прямая трансляция из Швеции.
13.50 Новости.
13.55 Футбол. Чемпионат Испании. «Реал» (Мадрид)-»Жирона». Прямая трансляция.
15.55 Новости.
16.00 Все на Матч!.
16.30 Баскетбол. Единая лига ВТБ. «Матч звезд». Прямая трансляция из Москвы.
19.15 Новости.
19.20 Все на Матч!.
19.50 Биатлон. Кубок мира. Одиночная смешанная эстафета. Прямая трансляция из США.
20.55 Новости.
21.00 Горнолыжный спорт. Чемпионат мира. Мужчины. Слалом. 2 попытка. Трансляция из Швеции.
21.30 Смешанные единоборства. Bellator. М. Пейдж - П. Дейл. В. Минаков - Ч. Конго. Трансляция из США.
23.00 Все на Матч!.
23.25 Биатлон с Дмитрием Губерниевым.
23.55 Биатлон. Кубок мира. Смешанная эстафета. Прямая трансляция из США.
1.35 Регби. Чемпионат Европы. Россия - Бельгия. Трансляция из Сочи.
3.35 Волейбол. Чемпионат России. Мужчины. «Зенит» (Санкт-Петербург)-»Факел» .
5.35 «КиберАрена».

НТВ плюс. Наше кино.

8.40 Х/ф «Мы, нижеподписавшиеся».
10.00 Х/ф «Мы, нижеподписавшиеся».
11.30 Х/ф «Звезда пленительного счастья».
13.10 Х/ф «Звезда пленительного счастья».
14.45 Х/ф «Пропавшая экспедиция».
16.05 Х/ф «Пропавшая экспедиция».
17.20 Х/ф «Последний дюйм».
19.05 Х/ф «Ворошиловский стрелок».
21.00 Х/ф «Я объявляю вам войну».
22.40 Х/ф «Я буду ждать...».
0.15 Х/ф «Улыбка Бога, или Чисто одесская история».

Соблюдайте правила пожарной безопасности в быту

Часто можно услышать, что пожар – это случайность, от которой никто не застрахован. Но это не так. В большинстве случаев пожар – результат беспечности и небрежного отношения людей к соблюдению правил пожарной безопасности. Основные причины пожаров в быту – это прежде всего неосторожное обращение с огнем (в том числе при курении), неисправность электро-оборудования, нарушение правил пожарной безопасности при эксплуатации печей и бытовых электронагревательных приборов.

Правила пожарной безопасности при эксплуатации печного отопления

Печи, находящиеся в доме, должны быть в исправном состоянии и обустроены с учетом соблюдения всех требований пожарной безопасности. При эксплуатации печей следует соблюдать следующие требования:

• При эксплуатации печного отопления ЗАПРЕЩАЕТСЯ:

– оставлять без присмотра печи, которые топятся, а также поручать надзор за ними детям;

– располагать топливо, другие горючие вещества и материалы на предтопочном листе;

– применять для розжига печей бензин, керосин, дизельное топливо и другие легковоспламеняющиеся и горючие жидкости (так как при мгновенной вспышке горючего может произойти взрыв или выброс пламени);

– топить углем, коксом и газом печи, не предназначенные для этих видов топлива;

– производить топку печей во время проведения в помещениях собраний и других массовых мероприятий;

– использовать вентиляционные и газовые каналы в качестве дымоходов;

– сушить одежду, дрова и другие материалы на печах и возле них;

– топить печи с открытой дверцей;

– перекаливать печи.

• Не доверяйте кладку печей случайным людям. Кладка печи должна строго соответствовать специальным строительным нормам и правилам (СНИПам) на строительство печей.

• При использовании печи дымовые трубы и стены, в которых проходят дымовые каналы, должны быть тщательно побелены. Побелка позволяет обнаружить трещины и прогары и своевременно их устранить.

• Запрещается эксплуатировать печи и другие отопительные приборы без противопожарных разделок (отступок) от горючих конструкций, предтопочных листов, изготовленных из негорючего материала, размером не менее 0,5х0,7 метра (на деревянном или другом полу из горючих материалов), а также при наличии прогаров и повреждений в разделках (отступках) и предтопочных листах.

• Очистка дымоходов и печей от сажи должна производиться не реже 1 раза в 3 месяца для отопительных печей; 1 раза в 2 месяца для печей и очагов непрерывного действия; 1 раза в 1 месяц для кухонных плит и других печей непрерывной (долговременной) топки.

• Дымовые трубы над сгораемыми крышами должны иметь искроуловители (металлические сетки).

• Зола и шлак, выгребаемые из топок, должны быть тщательно пролиты водой и удалены в специально отведенное для этого место.

• Помните, что пожар может возникнуть в результате проникновения огня и искр через трещины и неплотности в кладке печей и дымовых каналов. В связи с этим необходимо регулярно проводить тщательный осмотр печей и дымовых труб, устранять обнаруженные неисправности, при необходимости производить ремонт.

Соблюдение мер пожарной безопасности – это залог вашего благополучия, сохранности вашей жизни и жизни ваших близких!

Пожар легче предупредить, чем потушить!

Внимание! Огнеопасно!

Во избежание трагедий, связанных с газовыми приборами и оборудованием, Департамент по чрезвычайным ситуациям Костанайской области обращается ко всем жителям и гостям области с призывом соблюдать элементарные правила безопасности при их эксплуатации:

- Приобретать газовые баллоны и газовое оборудование следует только в специализированных организациях, имеющих сертификаты на реализацию данной продукции. Ведь ответственность за безопасную эксплуатацию работающих газовых приборов и их содержание в надлежащем состоянии несут их владельцы. Никогда не покупайте газовые приборы, в том числе газовые баллоны, у посторонних лиц.

- Обязательна ежегодная проверка газового оборудования специалистами.

- Прежде чем открыть газовый кран на плите, поднесите зажженную спичку к горелке.

- Помните, что газ в смеси с воздухом взрывопожароопасен!

- Источниками воспламенения смеси могут стать: открытый огонь (спички, сигареты и т.д.), электрическая искра, возникшая при включении и выключении электроприборов. Во избежание отравлений необходимо проверять тягу перед розжигом, сразу после включения газовых приборов и в течение их работы следить за исправностью вентиляционных каналов, постоянно проветривать помещение, особенно перед сном.

- Газовые баллоны (рабочий и запасной) для бытовых газовых приборов желательно располагать вне зданий (в пристройках, цокольных и подвальные этажах, шкафах или под кожухами, закрывающими верхнюю часть баллонов или редуктор) у глухого простенка на расстоянии не ближе 5 метров от входа в здание. Пристройки должны быть выполнены из негорючих материалов.

- Пристройки и шкафы для газовых баллонов должны запираться на замок во избежание доступа к ним детей и посторонних лиц и иметь жалюзи для проветривания.

При пользовании газом в быту запрещается:

- Привязывать веревки к газопроводам (этим нарушается плотность резьбовых соединений, может возникнуть утечка газа и, как следствие, взрыв); сушить белье и волосы над зажженной плитой.

- Самовольно переустанавливать и ремонтировать газовые приборы, баллоны, арматуру; оставлять без присмотра работающие газовые приборы.

- Допускать к пользованию газовыми приборами детей дошкольного возраста и лиц, не знающих правил их безопасного использования.

- Применять открытый огонь для обнаружения утечек газа (для этого должна использоваться только мыльная эмульсия).

- Устанавливать регулятор давления без уплотнительного кольца или прокладки.

- Сгибать и скручивать резинотканевый рукав (шланг), допускать повреждение наружного слоя рукава (порезы, трещины, изломы), так как в этих местах возникает утечка газа; располагать вблизи работающей плиты легковоспламеняющиеся материалы и жидкости; пользоваться помещениями, где установлены газовые приборы, для сна и отдыха; использовать газ и газовые плиты для отопления помещения.

- Присоединять детали газовой арматуры с помощью искрообразующего инструмента; хранить запасные баллоны.

При неисправности газового оборудования или при запахе газа следует немедленно прекратить пользование прибором, перекрыть краны на плите и вентиль на баллоне или флажок на редукторе, вызвать аварийную службу по телефону 104 и тщательно проветрить помещение. В это время не пользуйтесь открытым огнем, не включайте и не выключайте электроприборы и электроосвещение.

Помните, что вы несете ответственность за исправность газового оборудования внутри квартиры. При продаже любой газовый аппарат должен быть снабжен инструкцией по эксплуатации. Лицо, устанавливающее аппарат, должно выдать вам документ, удостоверяющий, что работы произведены в соответствии с техническими нормами и правилами безопасности. Гибкие шланги должны быть по возможности короткими (не более 2 м). Убедитесь, что они плотно надеты на кран. Максимальный срок службы гибкого шланга - четыре года (предельный может быть проставлен на шланге), но осторожность требует заменять его каждые два года. Зажимной хомут шланга должен обеспечивать полную герметизацию, однако не старайтесь зажимать его слишком сильно, так как это может прорвать шланг и вызвать утечку газа. Не забывайте, что применяемый в быту газ взрывоопасен, поэтому при пользовании газовыми приборами необходимо соблюдать правила пожарной безопасности!

Способы обнаружения утечки газа:

- На глаз. На поверхности мыльной воды, налитой вдоль газовых труб, в местах утечки образуются пузырьки.

- На слух. В случае сильной утечки газ вырывается со свистом.

- По запаху. Характерный запах, который выделяет газ, становится сильнее вблизи места утечки. Никогда не ищите место утечки газа с помощью открытого пламени, например, горящей спички. Постарайтесь прекратить подачу газа, если это возможно. Обязательно вызовите пожарных.

При пользовании в быту газовыми приборами следует соблюдать следующие меры безопасности:

- Постоянно проверяйте тягу, держите форточки в помещениях, где установлены газовые приборы, открытыми. Горящий газ сжигает кислород, поэтому необходимо, чтобы в помещении обеспечивалась постоянная вентиляция. Не затыкайте вентиляционные отверстия зимой.

- Не оставляйте работающие газовые приборы без присмотра, если они не имеют соответствующей автоматики и не рассчитаны на непрерывную работу.

- Не используйте газовые плиты для отопления, а помещения, где установлены газовые приборы, для сна и отдыха.

- По окончании пользования газом закройте краны на газовых приборах, вентили перед ними, а при пользовании баллонами — и вентили баллонов.

- Регулярно проверяйте герметичность шлангов и резьбовых соединений на трубах с помощью мыльной пены.

- Содержите газовую плиту в чистоте.

- Уходя из квартиры, перекрывайте газ на трубе газопровода или закручивайте вентиль на газовом баллоне.

- Помните, обычно утечки газа происходят в результате пробоя шланга, соединяющего газопровод с плитой, разгерметизации резьбовых соединений, забывчивости людей, оставляющих открытыми вентили, шалости детей, заливания пламени водой, перелившейся через край посуды.

Запрещается:

- Допускать к пользованию газовыми приборами детей дошкольного возраста, лиц, не контролирующих свои действия и не знающих правил пользования этими приборами.

- Хранить в помещениях и подвалах порожние и заполненные сжиженными газами баллоны. Иметь в газифицированном помещении более одного баллона вместимостью 50 (55)л или двух баллонов 27л (один из них запасной).

- Располагать баллоны против топочных дверок печей на расстоянии менее 2 метров от них.

- Пользоваться газом при неисправности газовых приборов, отсутствии тяги, обнаружении утечки газа, без проведения проверки состояния дымовых и вентиляционных каналов.

- Запрещаются любые самовольные действия с газовым оборудованием, проведение газификации без соответствующих разрешений, привлечение случайных лиц для ремонта и перестановки газовых приборов. Все виды работ, связанные с газом, должны выполняться только специализированными организациями.

Население, использующее газ в быту, обязано:

- Пройти инструктаж по безопасному пользованию газом в эксплуатационной организации газового хозяйства, иметь и соблюдать инструкции по эксплуатации приборов.

- Следить за нормальной работой газовых приборов, дымоходов и вентиляции, проверять тягу до включения и во время работы газовых приборов с отводом продуктов сгорания в дымоход.

- Перед пользованием газифицированной печью проверять, открыт ли полностью шибер. Периодически очищать «карман» дымохода.

- По окончании пользования газом закрыть краны на газовых приборах и перед ними, а при размещении баллонов внутри кухонь дополнительно закрыть вентили у баллонов.

- При неисправности газового оборудования вызвать работников предприятия газового хозяйства.

- При внезапном прекращении подачи газа закрыть немедленно краны горелок газовых приборов и сообщить газовой службе по телефону 104.

- Перед входом в подвалы и погреба до включения света и зажигания огня убедиться в отсутствии запаха газа.

- При обнаружении запаха газа в подвале, подъезде, во дворе, на улице: сообщить окружающим о мерах предосторожности; сообщить в газовую службу по телефону 104 из незагазованного места; принять меры к удалению людей из загазованной среды, предотвращению включения-выключения электроосвещения, появлению открытого огня и искры; до прибытия аварийной бригады организовать проветривание помещения.

Берегите себя и своих близких!

Заместитель начальника ДЧС Костанайской области Азамат ОРИМБАЕВ

Подготовка
сродни шахмат

Начальник специализированной пожарной части № дневная работа пожарных напоминает шахматную пар дый выезд огнеборцев на тушение пожара сродни ко ограничено. Как и партия в знаменитой настольной и только на кону здесь стоит далеко не спортивный инт шению поставленной задачи, зависят судьбы людей.

Специализированная пожарная часть № 2 расположена в Костанае по улице Кобланды батыра, и ее личный состав обеспечивает пожарную безопасность северной части областного центра от улицы Гагарина до 5-го километра Введенской трассы. Специализированной онаназывается за счет большого количества имеющейся инженерной техники, необходимой в случае выезда на проведение масштабных аварийно-спасательных работ. Это преимущество играет важную роль и во время паводкового периода.

Начальник специализированной пожарной части №2 города Костаная Мурат ИСМУРЗИН

По словам начальника СПЧ № 2 Мурата Исмурзина, в прошлом году силами местных огнеборцев было потушено 85 пожаров и 271 возгорание, а с начала этого года уже 10.

- Количество пожаров неуклонно растет, несмотря на регулярную профилактическую работу с гражданами. Основные причины все те же – небрежное обращение граждан с электропроводкой и отопительной системой. Костанайцы не соблюдают правила противопожарной безопасности, не подготавливают печную систему к отопительному сезону, - отмечает Мурат Амангельдинович.

Это сейчас майор гражданской защиты Исмурзин не может представить себя на другом поприще, кроме службы пожарным, а в 2002 году он приехал в Костанай, планируя работать в сельском хозяйстве. Юноша поселился у своего брата, который служил пожарным и ежедневно, приходя с работы, рассказывал Мурату Амангельдиновичу об этой ответственной профессии. Воодушевившись советами брата, будущий руководитель проходит обучение в школе первоначальной подготовки и поступает на службу пожарным в Костанайском районе.

Быстрее всех, за 19 секунд, норматив по скоростному надеванию экипировки выполнил старший сержант Нурлан КАКЕНОВ

- Костанайский район один из самых непростых с точки зрения профилактики и тушения пожаров. Район выезда обширен. Помню один из первых выездов на пожар – ночью в поселке Затобольске горел дом в частном секторе. Тушение осложнялось тем, что сооружение было построено из легковоспламеняющихся материалов, камыша. Поэтому ликвидировать очаг возгорания при помощи коллег из пожарных частей областного центра удалось только под утро, -вспоминает майор гражданской защиты.

Этот случай примечателен тем, что, несмотря на профессионализм пожарных, тушение огня продолжалось практически всю ночь. В большинстве же случаев мастеровитымогнеборцам хватает нескольких минут, чтобы потушить пожар. Все потому, что эти люди, как никто, знают цену каждой секунды и потому все время проводят…

…в режиме боевой готовности

Рабочий день пожарных начинается с построения на развод в 8.30 утра. Ежедневно на боевое дежурство заступают 3 автоцистерны и автолестница – автомобиль, предназначенный для спасения людей с верхних этажей в многоэтажных домах. Рядом с воротами установлено табло, на котором фиксируются актуальные погодные условия. Сегодня на табло горит надпись «Гололед».

Пожарные выстраиваются в две шеренги. По одну сторону от начальника части вчерашняя смена, по другую — сегодняшняя.

Как объяснил мне начальник части, этот ежедневный ритуал построения для смены караула нужен не только для дисциплины. Таким образомначальник СПЧ № 2 может лично удостовериться, в каком психологическом и физическом состоянии находится подразделение, и довести необходимую информацию до каждого сотрудника.

Далее руководитель смены-старший лейтенант гражданской защиты БексултанСЛАННапоминает коллективу о соблюдении правил безопасности, пренебрежение которыми влечет тяжелые последствия. Затем идет проверка форменного обмундирования пожарных.

- Нужно быть предельно осторожным и сосредоточенным. В нашей работе любая мелочь, промедление может повлечь за собой гибель людей. Поэтому в составе каждой смены есть сертифицированные парамедики, в задачу которых входит контроль за здоровьем коллег, а также оказание первой медицинской помощи, - говорит Б. Слан.

Далее идет распределение номеров согласно табелю боевого расчета. Согласно этому документу у каждого из пожарных есть определенные функциональные обязанности при приеме дежурства и на пожаре. Номера от 1 до 4 назначает начальник караула согласно профессиональным качествам. Согласно этим номерам огнеборцы действуют при тушении пожара, эвакуации граждан. Наиболее ответственная работа у пожарных № 1 и № 2.

Сегодня пожарным № 1 назначен старшина гражданской защиты Серикжан ДОСМУРАТОВ. Командир отделенияДосмуратов должен ежедневно проверятьпожарно-техническое вооружение пожарного автомобиля – исправность и наличие стволов и напорных рукавов, которые необходимы для направления потока воды к месту очага горения. Все это документируется в специальных журналах. Затем водители проверяют функционирование насоса в режиме сухого вакуума. В каждой автоцистерне находится 3 кубометра 200 литров воды. Несмотря на внушительный объем, жидкость израсходуется быстро.

- Часто в средствах массовой информации читаем, что очевидцы, наблюдая за тушением пожара, причитают, что «пожарные приехали без воды». Это заблуждение. Дело в том, что производительность пожарного ствола 7 литров в секунду, емкость для воды в пожарном автомобиле АЦ3,2-40(4331) всего лишь 3200 литров, следовательно, все содержимое автоцистерны израсходуется примерно за 7 минут. А если подается два пожарных ствола и более, то и время подачи воды сокращается соответственно в два раза и более.Для того чтобы пополнить запасы воды, либо привлекаются силы и средства других частей, либо они пополняются в пожарных гидрантах.

…Два гудка означают, что смена принята. Теперь пожарные могут снять боевую одеж-

Альфа-пожарный Досмуратов должен проверять ежедневно технику автомобиля - исправность и наличие стволов и рукавов диаметром 51 миллиметр

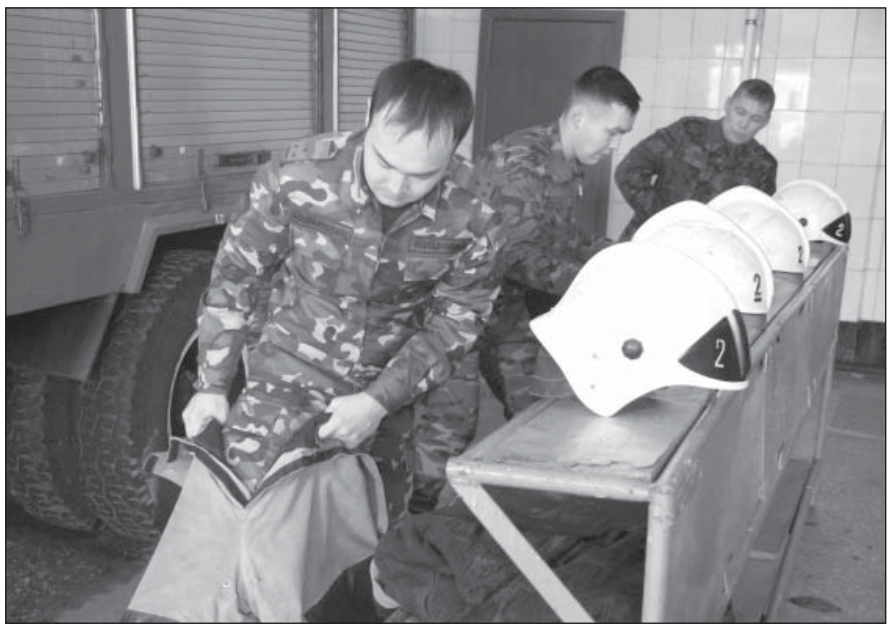

От правильного разложения экипировки зависит время, в течение которого огнеборцы ее наденут

Процесс обучения и повышения квалификации здесь стоит на особом контроле

а пожарных
тной стратегии

**2 города Костаная Мурат ИСМУРЗИН считает, что еже-
ртию. По словам пожарного с 16-летним стажем, каж-
ороткой шахматной партии «блиц», где время крайне
гре, каждый выезд на тушение пожара уникален, вот
терес. От того, как грамотно пожарные подойдут к ре-**

Кроме обычного боевого комплекта, есть еще и специализированные, такие как теплоотражательный костюм

Проверка форменного обмундирования пожарных

Прошли такой квест пожарные в течение нескольких минут, следуя друг за другом.

ду и действовать согласно ежедневному расписанию. Но в любой момент огнеборцы должны быть готовы отреагировать на сигнал, поступивший от диспетчера.

Сердце пожарной части

Такое негласное название носит пункт связи части, которым управляет радиотелефонист Ботагоз НАУРЫЗБАЙ. Здесь принимаются все сообщения о пожарах в северной части Костаная. Получив такое сообщение, сотрудник пункта связи части принимает решение, какое количество техники следует направить на пожар и следует ли задействовать вспомогательные силы других частей,в зависимости от масштаба очага возгорания.

После объявления сигнала тревоги Ботагоз при помощи уникальной программы «Арм-диспетчер» выписывает путевку для водителя, где кроме фабулы происшествия и адреса указан маршрут и пути подъезда к горящему объекту. Благодаря таким указателям водители автоцистерн за несколько месяцев изучают город лучше любого таксиста. В процессе тушения пожара Ботагоз постоянно находится на связи с коллегами, она координирует их действия.

Не менее важна и сложность тушения пожара. В северной части областного центра расположено82 стратегических объекта, в число которых входят рынки, школы, магазины, которые зафиксированы в оперативных картах. Сложность локализации возгорания на данных объектах массового скопления людей непростая, потому специалисты заранее разработали 52 оперативных плана-сценария тушения пожаров. Все они отрабатываются в ходе учений и изучаются на ежедневных четырехчасовых лекционных занятиях. Также изучаются антикоррупционные стандарты и этические кодексы РК. Процесс обучения и повышения квалификации здесь на особом контроле. Учебный класс СПЧ № 2 в 2017 году был признан лучшим в области.

Тяжело в учении-легко в бою

После лекций пожарные переходят к практике и отрабатывают нормативы, такие как вязка спасательной петли, вязка двойной петли с надеванием на пострадавшего и надевание боевой одежды. Спецодежда пожарного сшита из особой ткани, которая защищает от высоких температур, воды и даже не горит. Кстати, общий вес каждого комплекта экипировки достигает 10 кг. К боевой одежде пожарные относятся бережно, правильно сложить ее также целое искусство. От правильного разложения экипировки зависит время, в течение которого огнеборцы ее наденут. Норматив для личного состава – 25 секунд. Но личные скоростные рекорды есть у каждого. Сегодня быстрее всех, за 19 секунд, норматив по скоростному надеванию экипировки выполнилстарший сержант Нурлан КАКЕНОВ.

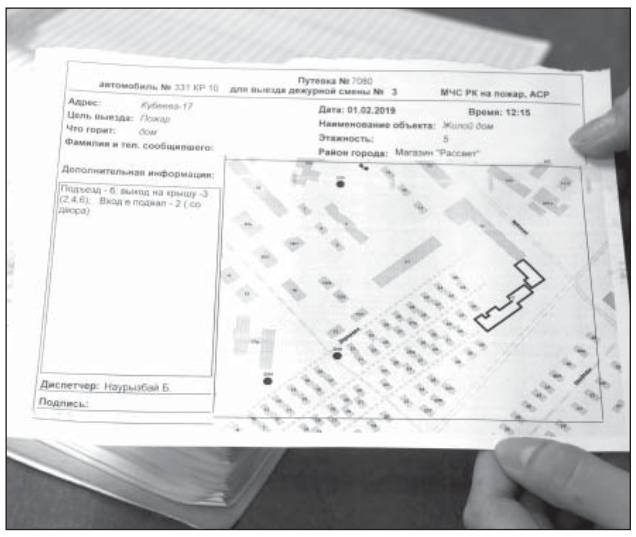

Путевка № 7080
Автомобиль № 331 КР 10 для выезда дежурной смены № 3 МЧС РК на пожар, АСР
Адрес: Кубеева-17
Цель выезда: Пожар
Что горит: дом
Фамилия и тел. сообщившего:
Дата: 01.02.2019 Время: 12:15
Наименование объекта: Жилой дом
Этажность: 5
Район города: Магазин "Рассвет"
Дополнительная информация:
Подъезд - 6; выход на крышу -3 (2,4,6); Вход в подвал - 2 (со двора)
Диспетчер: Наурызбай Б.
Подпись:

В путевке для водителя кроме фабулы происшествия и адреса указан маршрут и пути подъезда к горящему объекту

Все документируется в специальных журналах

- Скорость выполнения этой дисциплины зависит от того, как правильно и, главное, удобно сложил на стеллаж боевую одежду. Для начала следует сложить ремень и куртку рукавами внутрь, чтобы одним движением можно было ее надеть. Далее аналогичным образом поверх я укладываю штаны и на верхнюю полку каску. Наша работа должна быть оперативной, потому на такие мелочи, как экипировка, нельзя тратить время, - отметил Н. Какенов.

Кроме обычного боевого комплекта, есть еще и специализированные, такие как теплоотражательный костюм. Его огнеборцы используют при тушении легковоспламеняющихся жидкостей. В последний раз его примерил на себя СерикжанДосмуратов в 2016 году, когда в одном из ТОО Костаная горели 2 газовоза.

- На тушении пожара были задействованы сотрудники всех пожарных частей областного центра. Так как тушить огонь необходимо на расстоянии 5 метров, в обычном костюме такой масштабный очаг возгорания ликвидировать нереально, - говорит пожарный.

Каждый сотрудник пожарной части после девяти месяцев службы получает допуск к работе в аппарате на сжатом воздухе. Такой аппарат «Драгер» с емкостью баллона 300 бар и маска индивидуальны. Воздуха в нем для работы в задымленных зонах тушения пожаров и спасения людей хватит на 40 минут. Отрабатывают сплоченность коллектива в экстренных ситуациях в специальнойтеплодымокамере. Здесь имитируются ситуации, которые могут произойти в реальности, причем в процессе учений разыгрывается настоящийэкшн-спектакль с театральным дымом и звуковыми эффектами.

Перед каждым включением в аппарат обязательно проводится поэтапная проверка амуниции, а перед входом выставляется пост безопасности. У постового поста безопасности младшего сержанта Сагита АБИШЕВА в комплекте находится калькулятор, рация и журнал, в котором он фиксирует все показания приборов, а также отсчитывает время пребывания коллег в задымленном помещении. Это очень важно, так как пожарным, которые работают в дыму, некогда смотреть за расходом воздуха.

Даже оказаться в темной комнате с лабиринтом из клеток для меня было не по себе, а когда руководитель учений включил шумы падающих конструкций и человеческие крики, стало по-настоящему жутко. Но подготовленные профессионалы в этих условиях должны не только не растеряться, но и устранить очаг возгорания, эвакуировать людей. В качестве потерпевшего используется громоздкий манекен, которого пожарные миролюбиво прозвали Яшка. Прошли такой квест пожарные в течение нескольких минут, следуя друг за другом.

- Вопрос практической подготовки и переподготовки кадров спасателей сегодня одна из приоритетных задач. Мы должны постоянно оттачивать свои навыки, отрабатывать их до автоматизма. Потому что, когда приезжаешь на пожар, все решают секунды. Нельзя медлить, пожарный должен действовать быстро и уверенно. Наша профессия – удел самоотверженных, уверенных в себе профессионалов, в любой момент готовых прийти на помощь гражданам, - говорит начальник СПЧ № 2 Мурат Исмурзин.

Александр Верстюк

Ардагерге құрмет көрсетті

Тобыл станциясындағы желілік полиция бөлімшесінің бастығы полиция капитаны Утегенов Даут Маратұлы отставкадағы полиция подполковнигі Маженов Серік Нұғыманұлын 70 жылдық мерейтойымен құттықтады.

Серік Нұғыманұлы Көліктегі ішкі істер органдарында 23 жылдан аса қызмет атқарып, жас ұрпақтың бірқатарын тәрбиелеген.

Серік Нұғыманұлы 1981 жылдан 2004 жылы аралығында ішкі істер органдарында үздіксіз қызмет атқарған. 2004 жылы желтоқсан айында ІІО-нан Тобыл станциясындағы ІІЖб бастығы лауазымынан зейнеткерлікке шыққан.

Серік Нұғыманұлы Қостанай ст. ІІЖб-ніңорта және басшы құрамының түрлі лауазымдарында қызмет атқарған. Қызмет өткеру барысында өзін жақсы жағынан көрсетіп, білімді басшы және жетекші ретінде таныта білді.

Даут Маратұлы Серік Нұғыманұлын мерейтойымен құттықтап, оған азаматтардың құқықтары мен бостандықтарын сақтауда, қылмыстардың алдын алуда атқарған еңбектеріне алғыстарын білдіріп, зор денсаулық, ұзақ өмір және Қостанай ст. ЖПб бастығы полиция полковнигі Исин Адильжан Бақытжанұлының құттықтау қағазын табыс етті.

Серік Нұғыманұлы өз атынан ҚР ІІМ КПД Қостанай ст. ЖПб Тобыл ст. ЖПб басшылығына жылы құттықтаулары үшін алғыстарын айтып, әріптестеріне қызметте сәттіліктер тіледі.

Қостанай ст. ЖПб
Мемлекеттік тіл және ақпарат тобы

Практика алдындағы жиын

Кәсіби практиканың көлемі, мазмұны және уақыты Академияның оқу жоспарымен және Қазақстан Республикасы Ішкі істер министрлігі Шырақбек Қабылбаев атындағы Қостанай академиясының оқу бітіруші 4-курс курсанттарының кәсіптік практикасының әдістемелік нұсқауларына сай анықталады.

Практика Қазақстан Республикасы Ішкі істер органдары мен қылмыстық-атқару жүйесі комитетінің жинақтаушы органдарында өткізіледі.

Практика ЖОО-ның ең маңызды кезеңі болып табылады. Практика курсанттардың теориялық білім курсын бекіту мақсатында жүргізіледі, сонымен қатар өндірісте жұмыс істеу қабілеттерін практика арқылы қалыптастырып, құқық қорғау органдарының кәсібімен таныстырады.

Жоғарыда аталғандардың негізінде ағымдағы жылғы 4 ақпанда «Педагогика және психология» мамандығы бойынша бітіруші 4-курс курсанттарымен практикаалды нұсқау жиыны өткізілді. Жиын барысында жоспарды дұрыс құру әдістемесі, практика күнделігін дұрыс жүргізу тәртібі және қойылатын талаптарымен таныстырылды.

Б. АБДЫКАЛЫКОВ,
ҚР ІІМ Ш.Қабылбаев атындағы
Қостанай академиясының
педагогика және психология
кафедрасы
бастығының орынбасары
полиция подполковнигі

“Жастар - елдің болашағы” атты дөңгелек үстел

Мемлекет Басшысының 2018 жылғы 14 қарашадағы Жарлығымен биылғы жыл Қазақстанда Жастар жылы болып жарияланды. Бұл жастар саясаты мемлекеттік назардың басым аймағында тұрғанын көрсетеді.

Тарихи тәжірибе көрсеткендей, мемлекеттің өркендеуі жас ұрпаққа айрықша назар аударылғанда мүмкін болады. Осыған байланысты 2019 жылы 31 қаңтарда Қазақстан Республикасы ІІМ Ш. Қабылбаев атындағы Қостанай академиясында оқу-әдістемелік орталығы және күндізгі оқыту факультеті Қостанай облысы әкімдігінің жастар саясаты мәселелері жөніндегі басқармасы Жастар ресурстық орталығының мониторинг секторымен бірлесіп “дөңгелек үстел” ұйымдастырып, өткізді.

Өзінің кіріспе сөзінде оқу-әдістемелік орталығының аға оқытушысы-әдіскері, әйелдер кеңесі төрағасының орынбасары, полиция майоры Оксана Николаевна Мирвода жастардың кәсіби және жеке өзін-өзі анықтау, кәсіби болашақ сценарийін саналы, дербес жобалауға ішкі дайындықтың қалыптасуы және нақты кәсіби қызметте тұлғалық-маңызды мәндердің табылуы туралы атап өтті.

Дөңгелек үстелге қатысушылардың:

Қостанай облысы әкімдігінің жастар саясаты мәселелері жөніндегі басқармасының Жастар ресурстық орталығы мониторинг секторының маманы Аубакиров Еркен Рахымжанұлы «Қазіргі заманғы жастардың даму проблемалары әлеуметтік-мәдени контекст»;

Қостанай облысы жастар мәслихатының депутаты, Қостанай қ. техникалық және кәсіптік білім беру студенттік кеңесінің төрағасы Третьяк Милана “Жастар-Қазақстанның болашағы»;

Қазақстан Республикасы ІІМ Ш. Қабылбаев атындағы Қостанай академиясының күндізгі оқыту факультетінің 2-курс курсантары Құсаинова Айнұр “Дебаттық технологиялар жастардың сын тұрғысынан ойлауын дамыту формаларының бірі ретінде”, Әбуғалиева Айжан “Еліміздің ведомстволық жоғары оқу орындарында жастарды патриоттық тәрбиелеу мәселесі”, Маратқызы Адина “Дені сау жастар ел дамуының негізі ретінде” баяндамаларын талқылау барысында “дөңгелек үстелде” қызықты пікірталас өтті.

«Дөңгелек үстел» жұмысының барысында қызықты идеялар, пікірлер, конструктивті ұсыныстар айтылды, олар кейінірек Қазақстанның қазіргі жастарының болашағына әсер етеді.

Қорытындылай келе, ІІО-дағы әлеуметтік жұмысты ұйымдастыру кафедрасы бастығының орынбасары, әйелдер кеңесінің мүшесі, полиция подполковнигі Конвисарь Анна Андреевна “дөңгелек үстел” жұмысына белсенді қатысқаны үшін алғыс білдіріп, Қостанай облысы әкімдігінің жастар саясаты мәселелері жөніндегі басқармасының Жастар ресурстық орталығының мониторинг секторымен алдағы уақытта табысты ынтымақтастық тіледі.

Әр қатысушыға жастар жылына арналған кәдесыйлар берілді.

А. АЕТОВА,
ҚР ІІМ Ш.Қабылбаев
атындағы Қостанай
академиясының
Оқу-әдістемелік
орталығының оқытушы-
әдіскері полиция майоры

Қуатты елдің жастары

Қостанай қаласы Оқу орталығының арнайы алғашқы оқыту курсының тағылымдамашылары «Жастар – еліміздің қазіргі әлемдегі бәсекеге қабілеттілігінің негізгі факторы» тақырыбында Қазақстан Президенті Н. Назарбаевтың «Жастар жылы» атты Жолдауын жастарға жеткізу үшін облыстық Л.Толстой кітапханасына бару ұйымдастырылды.

Қазақстан Республикасының Президенті Н.Назарбаев Қазақстан халқына арнаған «Қазақстандықтардың әл-ауқатының өсуі: табыс пен тұрмыс сапасын арттыру» Жолдауында 2019 жылын Жастар жылы деп жариялады.

Мерекелік іс-шараның мақсаты: жетекшілік ететін взвод тағылымдамашыларына Елбасының жолдауын жеткізу үшін 2019 жылдың 1 ақпан күні облыстық Л.Толстой кітапханасына бару ұйымдастырылды. Жастар мемлекет қамқорлығында. Биылғана емес, тәуелсіздік алған жылдан бастап, Қазақстан Республикасының жастар қауымы Мемлекет басшысының қамқорлығын сезініп келеді. Өткізілген шара да соның бір куәсі.

Іс-шараға Ұлттық Ұлан сарбаздары, Қазақстан Мемлекеттік университетінің студенттері қатысты. «Жас Отан» облыстық жастар қанаты филиалының төрағасы Әлібек Мұхамеджанов, Елбасы жолдауынан жастарға Отанымыздың патриоты болуға, сапалы білім алу үшін және қолжетімді баспанаға ие болу үшін мемлекеттік қолдаудың шараларын белсенді пайдалануға, мемлекеттің дамуы және Қазақстанның әлемнің дамыған 30 елінің қатарына енуі үшін қолдан келгеннің барлығын істеуге шақырды, болашақ жастарға патриоттық тәрбие беретін тілектер айтты. І.Омаров атындағы Қостанай облыстық қазақ драма театрының әртістері М.Жұмабаевтың «Мен жастарға сенемін» атты қысқаша қойылымымен бастады және жақсы әндер шырқалды, күй тартылды.

Ақтөбе, Орал, Петропавл, Атырау, Павлодар облысынан келген тағылымдамашылар Л.Толстой кітапханасы ұжымы ұйымдастырып өткізген іс-шараның жоғары деңгейде өткізілгенін айтып, алғыстарын білдірді. Іс-шараның соңында қатысушылармен естелікке суретке түсті.

Н. ЗАРЛЫХАНОВ,
ҚР ІІМ Оқу орталығы (Қостанай қ.)
Арнайы пәндер циклының
оқытушысы
полиция капитаны

Қиын және қауіпті кәсіп

ҚР ІІМ ҚАЖК Қостанай облысы бойынша департаментінің «УК-161/3 мекемесі» республикалық мемлекеттік мекемесінде жұмыс әрүрлі қызметтер бағыттары бойынша жүргізіледі.

Соның ішінде осы әңгімеге арқау болып отырған ведомстволық өрт сөндіру күзетінің қызметін ұйымдастыру мәселесі де бар.

Өрт сөндіруші – өрт сөндіруді және адамдарды өрттен қорғауды жүзеге асырады. Ведомстволық өрт сөндіру күзетінің қызметкерлері сонымен қатар өрт қауіпсіздігі нормаларының сақталуына бақылау жасайды, практикалық дағдыларын жоғарылату үшін өрт сөндіру-тактикалық жаттығуларын өткізеді, өрт сөндіру кезінде жеке құрамының және ерікті өртке қарсы қалыптасудың әрекеттеріне үйретеді. Жеке құрамын өрт кезіндегі шапшаң, батыл және келіскен іс-қимылдарына үйретеді. Ерікті өртке қарсы қалыптасудың өрт қауіпсіздік ережелерінің нақты білуін тексереді, «өрт» дабылы бойынша мекеме жеке құрамының хабарлауының ұйымдастыруын тексереді, өрт ораған жайдан қызметкерлер мен материалдық құндылықтарды эвакуациялауға үйретеді және басқа да профильдік шаралар өткізеді.

Тыныш кезеңде өрт сөндірушілер өз кәсіби шеберлігін және дене тәрбиесін жетілдіреді, өртпен күресудің жаңа әдістерін меңгереді, арнайы техникаға күтімді іске асырады. Бірақ біз қашанда кенеттен туындаған өртті сөндіруге шығуға, барлық дабыл бойынша жиналуларға дайынбыз.

Дене шыдамдылығы және психологиялық жағынан әлсіз, жеңіл үрейге түсетін адамға өрт сөндіру бөлімдерінде орын жоқ.

З. НҰРЖАНОВ,
УК-161/3 мекемесінің
ВӨК аға өрт сөндірушісі

Бетті жүргізуші Мейраш ЖҮНІСБЕКОВ, e-mail: meyrash@mail.ru

ПОНЕДЕЛЬНИК, 11 февраля

КАЗАХСТАН

6.05 Senbilik tan. 7.00 Tansholpan. 10.00 Hit Qazaqstan. 10.50 М.х. 11.05 Apta. 12.10 Т.х. **“Шырағым”**. 13.00 Aqparat. 13.15 Д.ф. “Ұлт мақтанышы”. 13.40 Т.х. **“Іздедім сені”**. 14.25 Көңіл толқыны. 15.20 Т.х. **“Айман-Шолпан”**. 17.00 Aqparat. 17.30 Менің Қазақстаным. 18.20 Arnaiy joba. 18.45 Көңіл толқыны. 19.15 **“Іздедім сені”**. 20.00 Aqparat. 20.55 Qareket. 21.50 **“Шырағым”**. 22.45 Т.х. **“Әйел тағдыры”**. 23.40 Tungi studio. 0.15 Aqparat. 1.05 Elden habar. 1.15 Т.х. **“Қалампыр”**.

ЕВРАЗИЯ

8.00 Доброе утро. 11.00 Т.с. **«Дом образцового содержания»**. 12.00 Қалаулым. 15.00 На самом деле. 15.55 Т.с. **«Ланцет»**. 16.55 Пусть говорят. 18.00 Жаңалықтар. 18.45 Пендеміз ғой. 20.00 Новости. 20.45 Т.с. **«Улицы разбитых фонарей»**. 22.35 П@утіна. 23.25 **«Улицы разбитых фонарей»**. 0.25 Т.с. **«Отличница»**.

КАЗАХСТАН-КОСТАНАЙ

7.00 Тобыл таңы. 9.00 Apta-Aqparat. 10.05 Т.х. **“Мәриям”**. 11.05 Дела житейские. 12.00 ТалантTime. 13.00 Arqa Aqparat. 13.15 Сарбаз. 13.30 Arqa Aqparat. 13.45 Балапаннан базарлық. 14.00 Т.х. **“Туған үй”**. 15.10 Д.с. “Сіз білесіз бе?”. 16.00 Т.х. **“Махаббат өткелі”.** 17.05 М.с. 17.35 “Сіз білесіз бе?”. 18.00 Arqa Aqparat. 18.20 Елбесік. 18.40 Arqa Aqparat. 19.00 Первая студия. 19.30 **“Туған үй”**. 20.30 Arqa Aqparat. 21.10 Д.ф. “Қазақтың қолөнері”. 21.30 Arqa Aqparat. 22.00 Сазды сәлем. 22.25 **“Мәриям”**. 23.25 “Сіз білесіз бе?”. 0.00 Arqa Aqparat.

АЛАУ

6.00 Музыка настроения. 6.30 Juzden jyirik. 7.00 Разбудильник. 9.00 РТН Подробности. 9.40 Почемучки. 10.00 Жаңалықтар. 10.30 Көкейтесті сұхбат. 11.00 Өмір ағымы. 13.00 Т.х. **“Dostar”**. 14.00 ПроАгро. 14.30 Это моя жизнь. 15.10 Juzden jyirik. 16.00 Жаңалықтар. 16.30 Өмір тынысы. 17.00 Көкейтесті сұхбат. 17.30 Juzden jyirik. 18.00 Өмір ағымы. 19.00 Жаңалықтар. 19.30 Қазақстан байтақ өлке. 20.00 РТН. 20.30 Дело №. 20.50 Hello, Balapan. 21.10 **“Dostar”**. 22.00 РТН. 23.00 Өмір ағымы. 0.00 Панорама дня. 0.30 **“Dostar”**.

НТК

7.05 М.х. 7.20 Екі езу. 7.40 Жұлдыздар шеруі. 8.15 Бүлдір-күлдір. 8.35 Т.х. **“Шыда, жүрек”**. 9.30 Т.с. **“Деффчонки”**. 10.30 Х.ф. **“2 + 1”**. 12.50 Где логика? 13.40 М.с. 14.05 М.с. “Губка Боб Квадратные Штаны”. 14.50 М.ф. 15.30 **“Шыда, жүрек”**. 16.20 Бүлдір-күлдір. 16.45 Байқа, балақай! 17.10 Екі езу. 17.45 Т.х. **“Бақытсыздар бағы”**. 19.05 Ревю. 19.55 Х.ф. **“Эдди Орел”**. 22.00 Однажды в России. 22.20 **“Бақытсыздар бағы”**. 23.30 Екі езу. 0.00 Х.ф. **“Вымирание”**. 1.45 Жұлдыздар шеруі.

КТК

7.05 Дау-дамайсыз. 7.30 Т.х. **“Қайсар жесір”**. 8.00 Т.х. **“Тағдыр қосқан асыл жар”**. 9.00 Большие новости. 10.20 Т.с. **“Женский доктор”**. 12.10 Юрмала. 13.20 Х.ф. **“Турецкое седло”**. 15.00 Кел, келінім. 18.00 К.ф. **“Сағыныш”**. 19.30 Жаңалықтар. 20.00 Астарлы ақиқат. 21.00 Новости. 21.40 Т.с. **“Шелест”**. 23.40 Т.с. **“Путешествие к центру души”**. 1.20 Министерство правды.

ХАБАР

6.00 Әсем әуен. 7.00 М.с. “Расти-механик”. 7.30 Таңғы хабар. 10.00 Т.х. **“Тракторшының махаббаты”**. 10.40 Журналистік зерттеу. 11.00 Д.ф. “Спасатели”. 11.30 Zerde. 12.00 Жаңалықтар. 12.10 Алтын бесік. 12.40 Қайсар жандар. 13.00 Жаңалықтар. 13.10 Т.с. **“Долгий путь домой”**. 15.00 Давайте говорить! 15.50 Т.х. **“Арман жолында”**. 16.35 Д.ф. “Тағдыр тартысы”. 17.10 Bilim. 17.45 “Бір туында тарихы”. 18.15 Т.х. **“Сүрбойдақ”**. 18.45 Т.х. **“Келінжан”**. 19.15 **“Тракторшының махаббаты”**. 20.00 Жаңалықтар. 20.30 Online. 21.00 Итоги дня. 21.30 Т.х. **“Жалғыз жауқазын”**. 22.20 Т.с. **“Королева ночи”**. 0.00 Т.с. **“Хороший доктор”**. 0.50 **“Келінжан”**. 1.30 Жаңалықтар.

АСТАНА

6.00 Kaznet. 7.00 Т.х. **“Таңдауым сен”**. 8.00 Біздің уақыт. 9.00 М.с. “Маша и Медведь”. 10.00 Т.х. **“Абысындар”**. 11.00 Т.х. **“№ 309”**. 12.00 Ел аузында. 13.00 Т.х. **“Жүрек сыры”**. 14.00 Жаңалықтар. 14.15 Избранное за неделю. 15.00 Т.с. **“Турецкий транзит”**. 16.00 Т.с. **“Райское место”**. 17.00 М.ф. “Алдар Көсе”. 18.00 **“№ 309”**. 20.00 Жаңалықтар. 20.30 “20:30”. 21.00 **“Таңдауым сен”**. 22.00 **“Абысындар”**. 23.00 Т.х. **“Келін бақыты”**. 0.00 Келіндер. 0.40 Т.х. **“Ұрланған тағдыр”**.

7-Й КАНАЛ

6.00 Қыздар арасында. 6.30 Т.х. **“Контесса”**. 7.10 Т.х. **“Элиф”**. 9.00 М.ф. “Распрекрасный принц”. 11.00 Юрмала. 13.00 **“Контесса”**. 14.00 Q-елі. 15.00 Өз ойым. 16.40 Х.ф. **“Псы под прикрытием”**. 18.40 Q-елі. 19.00 Т.х. **“Тақиясыз періште”**. 20.05 **“Элиф”**. 21.00 Лотерея 777. 21.05 **“Элиф”**. 22.00 Т.с. **“Хозяйка”**. 0.00 Т.с. **“Учителя”**. 0.40 Юрмала.

31 КАНАЛ

6.00 Алдараспан, Нысана, Шаншар әзілдері. 7.00 Информбюро. 8.00 Т.х. **«Жігіттер»**. 10. 00 What`s Up? 10.20 М.ф. «Хороший динозавр». 12.00 **«Жігіттер»**. 14.00 Х.ф. **«Живая сталь»**. 16.30 Т.с. **«Воронины»**. 18.00 Т.с. **«Сваты»**. 20.00 Информбюро. 21.00 Т.х. **«Махаббатым, кеш мені!»**. 23.00 Алдараспан, Нысана, Шаншар әзілдері. 23.30 Х.ф. **«Тренер»**. 1.50 What`s Up?

ВТОРНИК, 12 февраля

КАЗАХСТАН

6.05 Концерт. 7.00 Tansholpan. 10.00 Hit Qazaqstan. 10.50 М.х. 11.25 Qyzyq eken... 12.10 **“Шырағым”**. 13.00 Aqparat. 13.15 Д.ф. “Ұлт мақтанышы”. 13.40 **“Іздедім сені”**. 14.25 **“Әйел тағдыры”**. 15.20 **“Айман-Шолпан”**. 17.00 Aqparat. 17.30 Jan jylyy. 17.50 Qyzyq eken... 18.35 Көңіл толқыны. 19.15 **“Іздедім сені”**. 20.00 Aqparat. 20.55 Qareket. 21.50 Т.х. **“Оралу”**. 22.45 **“Әйел тағдыры”**. 23.40 Tungi studio. 0.15 Aqparat. 1.05 Elden habar. 1.15 **“Қалампыр”**. 1.50 Футбол. “Рома” - “Порту”.

ЕВРАЗИЯ

8.00 Доброе утро. 11.00 **«Дом образцового содержания»**. 12.00 Қалаулым. 15.00 На самом деле. 15.55 **«Ланцет»**. 16.55 Пусть говорят. 18.00 Жаңалықтар. 18.45 Кеш қалмайық. 20.00 Новости. 20.45 **«Улицы разбитых фонарей»**. 22.35 П@утіна. 23.25 **«Улицы разбитых фонарей»**. 0.25 **«Отличница»**.

КАЗАХСТАН-КОСТАНАЙ

7.00 Тобыл таңы. 9.00 Arqa Aqparat. 10.05 **“Мәриям”**. 11.05 Ақ орамал. 12.00 ТалантTime. 13.00 Arqa Aqparat. 13.15 Д.ф. 13.30 Arqa Aqparat. 13.45 Балапаннан базарлық. 14.00 **“Туған үй”**. 15.10 “Сіз білесіз бе?”. 16.00 **“Махаббат өткелі”.** 17.05 М.с. 17.35 “Сіз білесіз бе?”. 18.00 Arqa Aqparat. 18.20 Регион 10. 18.40 Arqa Aqparat. 19.00 Первая студия. 19.30 **“Туған үй”**. 20.30 Arqa Aqparat. 21.10 Тұңғыш. 21.30 Arqa Aqparat. 22.00 Сазды сәлем. 22.25 **“Мәриям”**. 23.25 “Сіз білесіз бе?”. 0.00 Arqa Aqparat.

АЛАУ

6.00 Тәулік тынысы. 6.30 Juzden jyirik. 7.00 Разбудильник. 9.00 РТН. 9.30 Почемучки. 10.00 Жаңалықтар. 10.30 Көкейтесті сұхбат. 11.00 Өмір ағымы. 13.00 **“Dostar”**. 14.10 Рухани жаңарту. 14.40 Қазақстан байтақ өлке. 15.10 Juzden jyirik. 16.00 Жаңалықтар. 16.30 Hello, Balapan. 17.00 Көкейтесті сұхбат. 17.30 Juzden jyirik. 18.00 Өмір ағымы. 19.00 Жаңалықтар. 19.30 Герои рядом. 20.00 РТН. 20.30 В ладу с природой. 21.00 **“Dostar”**. 22.00 РТН. 23.00 Өмір ағымы. 0.00 Панорама дня. 0.30 **“Dostar”**.

НТК

7.05 М.х. 7.25 Бүлдір-күлдір. 7.50 Ревю. 8.15 Екі езу. 8.35 **“Шыда, жүрек”**. 9.30 **“Деффчонки”**. 10.00 Х.ф. **“Эдди Орел”**. 12.10 Где логика? 13.00 Ревю. 13.25 М.с. “Монстры против пришельцев”. 13.50 М.с. 14.40 М.с. 15.30 **“Шыда, жүрек”**. 16.20 Бүлдір-күлдір. 16.45 Байқа, балақай! 17.10 Екі езу. 17.45 **“Бақытсыздар бағы”**. 19.05 Ревю. 19.55 Х.ф. **“Красная планета”**. 22.05 Однажды в России. 22.20 **“Бақытсыздар бағы”**. 23.30 Екі езу. 0.00 Х.ф. **“Викинги”**. 1.35 Т.с. **“Улица”**.

КТК

7.05 Жаңалықтар. 7.30 **“Қайсар жесір”**. 8.00 **“Тағдыр қосқан асыл жар”**. 9.30 **“Женский доктор”**. 10.20 **“Путешествие к центру души”**. 12.20 Новости. 13.00 **“Шелест”**. 15.00 Кел, келінім. 18.00 **“Сағыныш”**. 19.30 Жаңалықтар. 20.00 Астарлы ақиқат. 21.00 Новости. 21.40 **“Шелест”**. 23.40 **“Путешествие к центру души”**. 1.20 Министерство правды.

ХАБАР

6.00 Әсем әуен. 7.00 М.с. “Расти-механик”. 7.30 Таңғы хабар. 10.00 Көрімдік. 10.20 **“Тракторшының махаббаты”**. 11.10 **“Жалғыз жауқазын”**. 12.00 Жаңалықтар. 12.10 Сана. 12.40 Қайсар жандар. 13.00 Жаңалықтар. 13.10 **“Долгий путь домой”**. 15.00 Давайте говорить! 15.50 **“Арман жолында”**. 16.35 “Тағдыр тартысы”. 17.15 Ұлы дала өркениеті. 18.00 Народный контроль. 18.15 **“Сүрбойдақ”**. 18.45 **“Келінжан”**. 19.15 **“Тракторшының махаббаты”**. 20.00 Жаңалықтар. 20.30 Online. 21.00 Итоги дня. 21.30 **“Жалғыз жауқазын”**. 22.20 **“Королева ночи”**. 0.00 **“Хороший доктор”**. 0.50 **“Келінжан”**. 1.25 Алтын бесік.

АСТАНА

6.00 Жаңалықтар. 7.00 **“Таңдауым сен”**. 8.00 М.с. “Маша и Медведь”. 10.00 **“Абысындар”**. 11.00 **“№ 309”**. 13.00 **“Жүрек сыры”**. 14.00 Жаңалықтар. 14.15 Д.ф. “Ғажайып Қазақстан”. 14.30 Той жыры. 15.00 **“Турецкий транзит”**. 16.00 **“Райское место”**. 17.00 М.ф. “Алдар Көсе”. 18.00 **“№ 309”**. 20.00 Жаңалықтар. 20.30 “20:30”. 21.00 **“Таңдауым сен”**. 22.00 **“Абысындар”**. 23.00 **“Келін бақыты”**. 0.00 Келіндер. 0.40 **“Ұрланған тағдыр”**.

7-Й КАНАЛ

6.00 Қыздар арасында. 6.30 **“Контесса”**. 7.20 **“Элиф”**. 9.00 **“Учителя”**. 10.00 Т.с. **“Реквием для свидетеля”**. 11.00 Юрмала. 13.00 **“Контесса”**. 14.00 **“Тақиясыз періште”**. 15.00 Өз ойым. 16.40 **“Хозяйка”**. 18.40 Q-елі. 19.00 **“Тақиясыз періште”**. 20.05 **“Элиф”**. 21.00 Лотерея 777. 21.05 **“Элиф”**. 22.00 **“Хозяйка”**. 0.00 **“Учителя”**. 0.40 Юрмала.

31 КАНАЛ

6.00 Алдараспан, Нысана, Шаншар әзілдері. 7.00 Информбюро. 8.00 **«Жігіттер»**. 10. 00 **«Воронины»**. 12.00 **«Жігіттер»**. 14.00 Алдараспан, Нысана, Шаншар әзілдері. 14.30 Уральские пельмени. 16.00 **«Воронины»**. 18.00 **«Сваты»**. 20.00 Информбюро. 21.00 **«Махаббатым, кеш мені!»**. 23.00 Алдараспан, Нысана, Шаншар әзілдері. 23.30 Х.ф. **«Этим утром в Нью-Йорке»**.1.10 What`s Up? 2.00 Концерт.

СРЕДА, 13 февраля

КАЗАХСТАН

6.05 Концерт. 7.00 Tansholpan. 10.00 Hit Qazaqstan. 10.50 М.х. 11.25 Qyzyq eken... 12.10 **“Оралу”**. 13.00 Aqparat. 13.15 Д.ф. “Ұлт мақтанышы”. 13.40 **“Іздедім сені”**. 14.25 **“Әйел тағдыры”**. 15.20 **“Айман-Шолпан”**. 17.00 Aqparat. 17.15 Elden habar. 17.30 Aqsauyt. 17.50 Qyzyq eken... 18.35 Көңіл толқыны. 19.15 **“Іздедім сені”**. 20.00 Aqparat. 20.55 Qareket. 21.50 **“Оралу”**. 22.45 **“Әйел тағдыры”**. 23.40 Tungi studio. 0.15 Aqparat. 1.05 Elden habar. 1.15 **“Қалампыр”**. 1.50 Футбол. “Тоттенхэм” - “Боруссия”.

ЕВРАЗИЯ

8.00 Доброе утро. 11.00 **«Дом образцового содержания»**. 12.00 Қалаулым. 15.00 На самом деле. 15.55 **«Ланцет»**. 16.55 Пусть говорят. 18.00 Жаңалықтар. 18.45 Пендеміз ғой. 20.00 Новости. 20.45 **«Улицы разбитых фонарей»**. 22.35 П@утіна. 23.25 **«Улицы разбитых фонарей»**. 0.25 **«Отличница»**.

КАЗАХСТАН-КОСТАНАЙ

7.00 Тобыл таңы. 9.00 Arqa Aqparat. 10.05 **“Мәриям”**. 11.05 Ел мүддесі. 12.00 ТалантTime. 13.00 Arqa Aqparat. 13.15 Регион 10. 13.30 Arqa Aqparat. 13.45 Балапаннан базарлық. 14.00 **“Туған үй”**. 15.10 “Сіз білесіз бе?”. 16.00 **“Махаббат өткелі”.** 17.05 М.с. 17.35 “Сіз білесіз бе?”. 18.00 Arqa Aqparat. 18.20 Наследие. 18.40 Arqa Aqparat. 19.00 Первая студия. 19.30 Т.х. **“Қызыл алма”**. 20.30 Arqa Aqparat. 21.10 Блогер. 21.30 Arqa Aqparat. 22.00 Сазды сәлем. 22.25 **“Мәриям”**. 23.25 “Сіз білесіз бе?”. 0.00 Arqa Aqparat.

АЛАУ

6.00 Тәулік тынысы. 6.30 Juzden jyirik. 7.00 Разбудильник. 9.00 РТН. 9.30 В ладу с природой. 10.00 Жаңалықтар. 10.30 Көкейтесті сұхбат. 11.00 Өмір ағымы. 13.00 **“Dostar”**. 14.00 Туған ел. 15.10 Juzden jyirik. 16.00 Жаңалықтар. 16.30 Hello, Balapan. 17.00 Көкейтесті сұхбат. 17.30 Juzden jyirik. 18.00 Өмір ағымы. 19.00 Жаңалықтар. 19.30 Қылмыстық іс №. 20.00 РТН. 20.30 Это моя жизнь. 21.00 **“Dostar”**. 22.00 РТН. 23.00 Өмір ағымы. 0.00 Панорама дня. 0.30 **“Dostar”**.

НТК

7.05 М.х. 7.25 Бүлдір-күлдір. 7.50 Ревю. 8.15 Екі езу. 8.35 **“Шыда, жүрек”**. 9.30 **“Деффчонки”**. 10.00 Х.ф. **“Красная планета”**. 12.10 Где логика? 13.00 Ревю. 13.25 М.с. “Монстры против пришельцев”. 13.50 М.с. 14.40 М.х. 15.30 **“Шыда, жүрек”**. 16.20 Бүлдір-күлдір. 16.45 Байқа, балақай! 17.10 Екі езу. 17.45 **“Бақытсыздар бағы”**. 19.05 Ревю. 19.55 Х.ф. **“Терминатор: Да придет спаситель”**. 22.05 Однажды в России. 22.20 **“Бақытсыздар бағы”**. 23.30 Екі езу. 0.00 Х.ф. **“Пила 8”**. 1.25 **“Улица”**.

КТК

7.05 Жаңалықтар. 7.30 **“Қайсар жесір”**. 8.00 **“Тағдыр қосқан асыл жар”**. 9.30 **“Женский доктор”**. 10.20 **“Путешествие к центру души”**. 12.20 Новости. 13.00 **“Шелест”**. 15.00 Кел, келінім. 18.00 **“Сағыныш”**. 19.30 Жаңалықтар. 20.00 Астарлы ақиқат. 21.00 Новости. 21.40 **“Шелест”**. 23.40 **“Путешествие к центру души”**. 1.20 Министерство правды.

ХАБАР

6.00 Әсем әуен. 7.00 М.с. “Расти-механик”. 7.30 Таңғы хабар. 10.00 Көрімдік. 10.20 **“Тракторшының махаббаты”**. 11.10 **“Жалғыз жауқазын”**. 12.00 Жаңалықтар. 12.10 Важно знать. 12.35 Қайсар жандар. 13.00 Жаңалықтар. 13.10 **“Долгий путь домой”**. 15.00 Давайте говорить! 15.50 **“Арман жолында”**. 16.30 Көрімдік. 17.00 “Тағдыр тартысы”. 17.30 Өмір жолы. 18.00 Біздің назарда. 18.15 Ой жүйрік. 19.00 **“Сүрбойдақ”**. 19.30 **“Келінжан”**. 20.00 Жаңалықтар. 20.30 Online. 21.00 Итоги дня. 21.30 **“Жалғыз жауқазын”**. 22.20 **“Королева ночи”**. 0.00 **“Хороший доктор”**. 0.45 **“Келінжан”**. 1.15 Ұлы дала өркениеті.

АСТАНА

6.00 Жаңалықтар. 7.00 **“Таңдауым сен”**. 8.00 М.с. “Маша и Медведь”. 10.00 **“Абысындар”**. 11.00 **“№ 309”**. 13.00 Күлпәштің хикаялары. 14.00 Жаңалықтар. 14.15 Сырласу. 15.00 **“Турецкий транзит”**. 16.00 **“Райское место”**. 17.00 М.ф. “Алдар Көсе”. 18.00 **“№ 309”**. 20.00 Жаңалықтар. 20.30 “20:30”. 21.00 **“Таңдауым сен”**. 22.00 **“Абысындар”**. 23.00 **“Келін бақыты”**. 0.00 Келіндер. 0.50 **“Ұрланған тағдыр”**.

7-Й КАНАЛ

6.00 Қыздар арасында. 6.30 **“Контесса”**. 7.20 **“Элиф”**. 9.00 **“Учителя”**. 10.00 **“Реквием для свидетеля”**. 11.00 Юрмала. 13.00 **“Контесса”**. 14.00 **“Тақиясыз періште”**. 15.00 Өз ойым. 16.40 **“Хозяйка”**. 18.50 Лотерея 6/49. 19.00 **“Тақиясыз періште”**. 20.05 **“Элиф”**. 21.00 Лотерея 777. 21.05 **“Элиф”**. 22.00 **“Хозяйка”**. 0.00 **“Учителя”**. 0.40 Юрмала.

31 КАНАЛ

6.00 Алдараспан, Нысана, Шаншар әзілдері. 7.00 Информбюро. 8.00 **«Жігіттер»**. 10. 00 **«Воронины»**. 12.00 **«Жігіттер»**. 14.00 Алдараспан, Нысана, Шаншар әзілдері. 15.00 Уральские пельмени. 16.00 **«Воронины»**. 18.00 **«Сваты»**. 20.00 Информбюро. 21.00 **«Махаббатым, кеш мені!»**. 23.00 Алдараспан, Нысана, Шаншар әзілдері. 23.30 Х.ф. **«Голодные игры: Сойка-пересмешница. Часть 2»**. 1.50 What`s Up? 2.40 Концерт.

ЧЕТВЕРГ, 14 февраля

КАЗАХСТАН

6.05 Концерт. 7.00 Tansholpan. 10.00 Hit Qazaqstan. 10.50 М.х. 11.25 Qyzyq eken... 12.10 **“Оралу”**. 13.00 Aqparat. 13.15 Д.ф. “Ұлт мақтанышы”. 13.40 **“Іздедім сені”**. 14.25 **“Әйел тағдыры”**. 15.20 **“Айман-Шолпан”**. 17.00 Aqparat. 17.15 Elden habar. 17.30 Kelbet. 18.00 Qyzyq eken... 18.45 Көңіл толқыны. 19.00 Кинопрокачка. 20.00 Aqparat. 20.55 Qareket. 21.50 **“Оралу”**. 22.45 **“Әйел тағдыры”**. 23.40 Tungi studio. 0.15 Aqparat. 1.05 Elden habar. 1.15 **“Қалампыр”**. 1.50 Футбол. “Селтик” - “Валенсия”.

ЕВРАЗИЯ

8.00 Доброе утро. 11.00 **«Дом образцового содержания»**. 12.00 Қалаулым. 15.00 На самом деле. 15.55 **«Ланцет»**. 16.55 Пусть говорят. 18.00 Жаңалықтар. 18.45 Бір сұрақ. 20.00 Новости. 20.45 **«Улицы разбитых фонарей»**. 22.35 П@утіна. 23.25 **«Улицы разбитых фонарей»**. 0.25 **«Отличница»**.

КАЗАХСТАН-КОСТАНАЙ

7.00 Тобыл таңы. 9.00 Arqa Aqparat. 10.05 **“Мәриям”**. 11.10 Халық ертегілері. 11.30 Первая студия. 12.00 ТалантTime. 13.00 Arqa Aqparat. 13.15 Күншуақ. 13.30 Arqa Aqparat. 13.45 Балапаннан базарлық. 14.00 **“Қызыл алма”**. 15.10 “Сіз білесіз бе?”. 16.00 **“Махаббат өткелі”.** 17.05 М.с. 17.35 “Сіз білесіз бе?”. 18.00 Arqa Aqparat. 18.20 Акцент. 18.40 Arqa Aqparat. 19.00 Первая студия. 19.30 **“Қызыл алма”**. 20.30 Arqa Aqparat. 21.00 Atamura. 21.30 Arqa Aqparat. 22.00 Сазды сәлем. 22.25 **“Мәриям”**. 23.25 “Сіз білесіз бе?”. 0.00 Arqa Aqparat.

АЛАУ

6.00 Тәулік тынысы. 6.30 Juzden jyirik. 7.00 Разбудильник. 9.00 РТН. 9.30 Неизведанный Казахстан. 10.00 Жаңалықтар. 10.30 Көкейтесті сұхбат. 11.00 Өмір ағымы. 13.00 **“Dostar”**. 14.00 Hello, Balapan. 14.20 Қылмыстық іс №. 15.00 Территория происшествий. 15.10 Juzden jyirik. 16.00 Жаңалықтар. 16.30 Почемучки. 17.00 Көкейтесті сұхбат. 17.30 Juzden jyirik. 18.00 Өмір ағымы. 19.00 Жаңалықтар. 19.30 Маленькие путешествия по родному краю. 20.00 РТН. 20.30 ПроАгро. 21.00 **“Dostar”**. 22.00 РТН. 22.30 Это моя жизнь. 23.00 Өмір ағымы. 0.00 Панорама дня. 0.30 **“Dostar”**.

НТК

7.05 М.х. 7.25 Бүлдір-күлдір. 7.50 Ревю. 8.15 Екі езу. 8.35 **“Шыда, жүрек”**. 9.30 **“Деффчонки”**. 10.00 Х.ф. **“Терминатор: Да придет спаситель”**. 12.20 Где логика? 13.10 Ревю. 13.35 М.с. “Монстры против пришельцев”. 14.20 М.с. 14.45 М.х. 15.30 **“Шыда, жүрек”**. 16.20 Бүлдір-күлдір. 16.45 Байқа, балақай! 17.10 Екі езу. 17.45 **“Бақытсыздар бағы”**. 19.05 Ревю. 19.55 Х.ф. **“Послезавтра”**. 22.20 **“Бақытсыздар бағы”**. 23.30 Екі езу. 0.00 Х.ф. **“Обитель зла: Возмездие”**. 1.25 **“Улица”**.

КТК

7.05 Жаңалықтар. 7.30 **“Қайсар жесір”**. 8.00 **“Тағдыр қосқан асыл жар”**. 9.30 **“Женский доктор”**. 10.20 **“Путешествие к центру души”**. 12.20 Новости. 13.00 **“Шелест”**. 15.00 Кел, келінім. 18.00 Т.х. **“Махаббат пен жаза”**. 19.30 Жаңалықтар. 20.00 Астарлы ақиқат. 21.00 Новости. 21.40 **“Шелест”**. 23.40 **“Путешествие к центру души”**. 1.20 Министерство правды.

ХАБАР

6.00 Әсем әуен. 7.00 М.с. “Расти-механик”. 7.30 Таңғы хабар. 10.00 **“Сүрбойдақ”**. 10.30 **“Келінжан”**. 11.10 **“Жалғыз жауқазын”**. 12.00 Жаңалықтар. 12.10 Білу маңызды. 12.40 Қайсар жандар. 13.00 Жаңалықтар. 13.10 **“Долгий путь домой”**. 15.00 Тайны. Судьбы. Имена. 16.00 **“Арман жолында”**. 16.45 “Тағдыр тартысы”. 17.25 “Өнегелі ғұмыр”. 18.00 Народный контроль. 18.15 Ой жүйрік. 19.00 **“Сүрбойдақ”**. 19.30 **“Келінжан”**. 20.00 Жаңалықтар. 20.30 Журналистік зерттеу. 21.00 Итоги дня. 21.30 **“Жалғыз жауқазын”**. 22.20 **“Королева ночи”**. 0.00 **“Хороший доктор”**. 0.50 Жаңалықтар. 1.20 “Тағдыр тартысы”.

АСТАНА

6.00 Жаңалықтар. 7.00 **“Таңдауым сен”**. 8.00 М.с. “Маша и Медведь”. 10.00 **“Абысындар”**. 11.00 **“№ 309”**. 13.00 Күлпәштің хикаялары. 14.00 Жаңалықтар. 14.15 Д.ф. “Ғажайып Қазақстан”. 14.30 Kaznet. 15.00 **“Турецкий транзит”**. 16.00 **“Райское место”**. 17.00 М.ф. “Алдар Көсе”. 18.00 **“№ 309”**. 20.00 Жаңалықтар. 20.30 “20:30”. 21.00 **“Таңдауым сен”**. 22.00 **“Абысындар”**. 23.00 **“Келін бақыты”**. 0.00 Келіндер. 0.50 **“Ұрланған тағдыр”**.

7-Й КАНАЛ

6.00 Қыздар арасында. 6.30 **“Контесса”**. 7.20 **“Элиф”**. 9.00 **“Учителя”**. 10.00 **“Реквием для свидетеля”**. 11.00 Юрмала. 13.00 **“Контесса”**. 14.00 **“Тақиясыз періште”**. 15.00 Өз ойым. 16.40 **“Хозяйка”**. 18.40 Q-елі. 19.00 **“Тақиясыз періште”**. 20.05 **“Элиф”**. 21.00 Лотерея 777. 21.05 **“Элиф”**. 22.00 **“Хозяйка”**. 0.10 The Эфир. 0.40 **“Учителя”**. 1.40 Юрмала.

31 КАНАЛ

6.00 Алдараспан, Нысана, Шаншар әзілдері. 7.00 Информбюро. 8.00 **«Жігіттер»**. 10. 00 **«Воронины»**. 12.00 **«Жігіттер»**. 14.00 Алдараспан, Нысана, Шаншар әзілдері. 14.30 Уральские пельмени. 16.00 **«Воронины»**. 18.00 **«Сваты»**. 20.00 Информбюро. 21.00 **«Махаббатым, кеш мені!»**. 23.00 Алдараспан, Нысана, Шаншар әзілдері. 23.30 Х.ф. **«Невезучие»**. 1.10 What`s Up? 2.00 Концерт.

ПЯТНИЦА, 15 февраля

КАЗАХСТАН

6.05 Концерт. 7.00 Tansholpan. 10.00 Hit Qazaqstan. 10.50 М.х. 11.25 Qyzyq eken... 12.10 **“Оралу”**. 13.00 Aqparat. 13.15 Д.ф. “Ұлт мақтанышы”. 13.40 Көңіл толқыны. 14.25 **“Әйел тағдыры”**. 15.20 **“Айман-Шолпан”**. 17.00 Aqparat. 18.00 Qyzyq eken... 18.45 Д.ф. “Ұлы дала ұлағаты 2”. 19.15 **“Іздедім сені”**. 20.00 Aqparat. 20.55 Qareket. 21.50 **“Оралу”**. 22.45 Т.х. **“Әйел тағдыры”**. 23.45 Parasat maidany. 0.20 Aqparat. 1.15 **“Қалампыр”**.

ЕВРАЗИЯ

8.00 Доброе утро. 11.00 **«Дом образцового содержания»**. 12.00 Қалаулым. 15.00 Х.ф. **«Вечное свидание»**. 16.55 Жди меня. 18.00 Жаңалықтар. 18.45 Заң сөйлесін. 20.00 Новости. 20.45 Поле чудес. 21.50 Т.с. **«Отель последней надежды»**. 23.00 П@ytina. 23.45 **«Отель последней надежды»**. 1.20 Человек и закон.

КАЗАХСТАН-КОСТАНАЙ

7.00 Тобыл таңы. 9.00 Arqa Aqparat. 10.05 **“Мәриям”**. 11.10 Елбесік. 11.30 1 студия. 12.00 ТалантTime. 13.00 Arqa Aqparat. 13.15 Д.ф. 13.30 Arqa Aqparat. 13.45 Балапаннан базарлық. 14.00 **“Қызыл алма”**. 15.10 “Сіз білесіз бе?”. 16.00 **“Махаббат өткелі”.** 17.05 М.с. 17.35 “Сіз білесіз бе?”. 18.00 Arqa Aqparat. 18.20 Топжарған. 18.40 Arqa Aqparat. 19.00 Первая студия. 19.30 **“Қызыл алма”**. 20.30 Arqa Aqparat. 21.00 Акцент. 21.30 Arqa Aqparat. 22.00 Сазды сәлем. 22.25 “Сіз білесіз бе?”. 23.00 В пятницу вечером. 0.00 Arqa Aqparat.

АЛАУ

6.00 Тәулік тынысы. 6.30 Juzden jyirik. 7.00 Разбудильник. 9.00 РТН. 9.30 ПроАгро. 10.00 Жаңалықтар. 10.30 Көкейтесті сұхбат. 11.00 Өмір ағымы. 13.00 **“Dostar”**. 14.00 В ладу с природой. 14.30 Неизведанный Казахстан. 15.10 Juzden jyirik. 16.00 Жаңалықтар. 16.30 Қазақстан байтақ өлке. 17.30 Juzden jyirik. 18.00 Өмір ағымы. 19.00 Жаңалықтар. 19.30 Өмір тынысы. 20.00 РТН. 20.30 Hello, Balapan. 21.00 **“Dostar”**. 22.00 РТН. 22.30 Маленькие путешествия по родному краю. 23.00 Өмір ағымы. 0.00 Панорама дня. 0.30 **“Dostar”**.

НТК

7.05 М.х. 7.25 Бүлдір-күлдір. 7.50 Ревю. 8.15 Екі езу. 8.35 **“Шыда, жүрек”**. 9.30 Где логика? 10.30 Ревю. 11.10 Х.ф. **“Послезавтра”**. 13.30 М.ф. “Том и Джерри: Фильм”. 15.00 М.ф. 15.30 **“Шыда, жүрек”**. 16.20 Бүлдір-күлдір. 17.10 Байқа, балақай! 17.45 **“Бақытсыздар бағы”**. 19.00 Қазақпыз ғой. 19.40 Екі езу. 20.30 Тек күлкі үшін. 21.00 Х.ф. **“Гарри Поттер и тайная комната”**. 0.00 Х.ф. **“Проклятие Аннабель”**. 1.40 Жұлдыздар шеруі.

КТК

7.05 Жаңалықтар. 7.30 **“Қайсар жесір”**. 8.00 **“Тағдыр қосқан асыл жар”**. 9.30 **“Женский доктор”**. 10.20 **“Путешествие к центру души”**. 12.20 Новости. 13.00 **“Шелест”**. 15.00 Кел, келінім. 18.00 **“Махаббат пен жаза”**. 19.30 Жаңалықтар. 20.00 Әйел қырық шырақты 2. 21.00 Новости. 21.40 Х.ф. **“Криминальное наследство”**. 1.10 Министерство правды.

ХАБАР

6.00 Әсем әуен. 7.00 М.с. “Расти-механик”. 7.30 Таңғы хабар. 10.00 **“Сүрбойдақ”**. 10.30 **“Келінжан”**. 11.10 **“Жалғыз жауқазын”**. 12.00 Жаңалықтар. 12.15 Сана. 12.40 Новое поколение. 13.00 Жаңалықтар. 13.15 **“Долгий путь домой”**. 15.00 Тарих. Тағдыр. Тұлға. 16.00 **“Арман жолында”**. 17.00 “Тағдыр тартысы”. 17.35 Бабалар ізімен. 18.00 Біздің назарда. 18.15 Ой жүйрік. 19.00 **“Сүрбойдақ”**. 19.30 **“Келінжан”**. 20.00 Жаңалықтар. 20.30 Бетпе-бет. 21.00 Итоги дня. 21.30 Х.ф. **“Сотовый”**. 23.05 Лучшие бои В.Ломаченко. 0.25 “Өнегелі ғұмыр”. 1.00 Жаңалықтар. 1.30 “Тағдыр тартысы”.

АСТАНА

6.00 Жаңалықтар. 7.00 **“Таңдауым сен”**. 8.00 М.с. “Маша и Медведь”. 10.00 **“Абысындар”**. 11.00 **“№ 309”**. 13.00 Күлпәштің хикаялары. 14.00 Жаңалықтар. 14.15 Аналар. 14.40 Репортер представляет. 15.00 **“Турецкий транзит”**. 16.00 **“Райское место”**. 17.00 М.ф. “Алдар Көсе”.18.00 **“№ 309”**. 20.00 Жаңалықтар. 20.30 “20:30”. 21.00 **“Таңдауым сен”**. 22.00 **“Абысындар”**. 23.00 Т.х. **“Келін бақыты”**. 23.40 Сырласу. 0.40 **“Ұрланған тағдыр”**.

7-Й КАНАЛ

6.00 Қыздар арасында. 6.30 **“Контесса”**. 7.20 **“Элиф”**. 9.00 **“Учителя”**. 10.00 **“Реквием для свидетеля”**. 11.00 Юрмала. 13.00 **“Контесса”**. 14.00 **“Тақиясыз періште”**. 15.00 Пародия кеші. 16.40 **“Хозяйка”**. 18.40 Q-елі. 19.30 Гу-гулет. 20.05 **“Элиф”**. 21.00 Лотерея 777. 21.05 **“Элиф”**. 22.00 Х.ф. **“Напарник”**. 0.30 Х.ф. **“Возьми меня штурмом”**.

31 КАНАЛ

6.00 Алдараспан, Нысана, Шаншар әзілдері. 7.00 Информбюро. 8.00 **«Жігіттер»**. 10.00 **«Воронины»**. 12.00 **«Жігіттер»**. 14.00 Алдараспан, Нысана, Шаншар әзілдері. 14.30 Уральские пельмени. 16.00 **«Воронины»**. 18.00 **«Сваты»**. 20.00 Информбюро. 21.00 **«Махаббатым, кеш мені!»**. 23.00 Алдараспан, Нысана, Шаншар әзілдері. 23.30 Х.ф. **«Мушкетеры»**. 1.30 What`s Up? 2.20 Концерт.

СУББОТА, 16 февраля

КАЗАХСТАН

6.05 Концерт. 7.40 Т.х. **“Айналайын”**. 8.50 Dara jol. 10.00 Senbilik tan. 10.55 Shipager. 11.45 Hit Qazaqstan. 12.45 Әзіл әлемі. 13.45 М.ф. “Күлшеқыз”. 15.00 Т.х. **“Екі жүз”**. 16.35 Қ.Бекіштің концерті. 18.25 Jaidarman. 20.00 Minber. 21.00 Masele. 21.35 Қайырлы кеш, Қазақстан! 23.20 К.ф. **“Зорро туралы аңыз”**. 1.35 Hit Qazaqstan.

ЕВРАЗИЯ

6.00 Т.х. **«Вне времени»**. 6.50 Тамаша city. 7.50 Жаңалықтар. 8.40 Ұшқалақ. 9.00 Х.ф. **«Эхо греха»**. 10.50 Фабрика грез. 11.10 **«Отель последней надежды»**. 14.40 Т.с. **«Человек из стали»**. 17.15 Т.с. **«Злая судьба»**. 21.00 Basty bagdarlama. 21.45 Кешкі кездесу. 22.55 П@ytina+. 23.45 Х.ф. **«Озеро акул»**. 1.20 Видели видео. 2.05 П@ytina+.

КАЗАХСТАН-КОСТАНАЙ

8.00 Arqa aqparat. 8.30 1 студия. 9.00 Arqa aqparat. 9.30 Т.Төреәлінің шығармашылық кеші. 12.00 В пятницу вечером. 13.00 Блогер. 13.20 Радуга. 13.40 Балапаннан базарлық. 14.00 К.ф. **“Жүйрік болсан - озып көр”**. 15.20 “Сіз білесіз бе?”. 16.30 Әуендер әлемі. 17.00 Мүмкіндік. 17.30 К.ф. **“Өкініш”**. 19.30 Цифрлы Қазақстан. 20.00 Дела житейские. 21.00 Apta aqparat. 21.30 Топжарған. 22.00 Сазды сәлем. 22.20 Т.с. **“Между нами, женщинами”**. 23.05 К.ф. **“Қалыңдық жолдасы”**.

АЛАУ

6.00 Тәулік тынысы. 6.30 А.Исағұлованың шығармашылық кеші. 8.30 Жаңалықтар. 9.00 РТН. 9.50 Почемучки. 10.00 Туған ел. 11.00 Это моя жизнь. 11.30 Рухани жаңарту. 12.00 Творческое представление ARTiKO. 12.50 Неизведанный Казахстан. 14.00 А.Қосанованың концерті. 15.30 Герои рядом. 16.00 ПроАгро. 16.30 Өмір тынысы. 17.00 Неизведанный Казахстан. 18.00 Қазақстан байтақ өлке. 18.30 Р.Стамғазиевтің концерті. 20.00 РТН Подробности. 20.50 Герои рядом. 21.20 Маленькие путешествия по родному краю. 21.40 Е.Айдардың концерті. 0.00 Панорама дня.

НТК

7.05 М.х. 7.50 Бүлдір-күлдір. 8.40 Жұлдыздар шеруі. 9.10 Екі езу. 9.30 М.ф. “Маша и Медведь”. 10.00 Х.ф. **“Гарри Поттер и тайная комната”**. 13.00 М.ф. “Шрек навсегда”. 14.50 М.х. 15.15 Байқа, балақай! 15.40 Бүлдір-күлдір. 16.00 **“Шыда, жүрек”**. 18.00 Т.х. **“Қағаз кеме”**. 19.00 Сұлу бол! 20.00 Екі езу. 20.30 Тек күлкі үшін. 21.00 Х.ф. **“Трансформеры: Месть падших”**. 23.50 Х.ф. **“Без компромиссов”.** 1.30 **“Улица”**.

КТК

7.05 К.ф. **“Перзент”**. 8.20 Біздің концерт. 9.30 Новости. 10.10 **“Женский доктор”**. 11.10 Х.ф. **“Криминальное наследство”**. 15.00 Әйел қырық шырақты 2. 16.00 К.ф. **“Тағы басталды”**. 17.50 Ән мен әнші. 18.20 Жаңа әзіл - жаңа ән. 21.00 Большие новости. 22.00 Х.ф. **“Мать за сына”**. 1.30 Спасите нашу семью.

ХАБАР

6.00 Тамаша. 7.00 Қ.Құрманәлінің концерті. 8.50 Өзін-өзі тану. 9.00 Мен - чемпион. 9.30 М.с. “Блинки Билл”. 10.20 Т.с. **“Джамиля и Аладдин”**. 11.15 Жаратылыс. Адамзат тарихына саяхат. 12.00 Т.х. **“Батыл жүрек”**. 12.45 Д.ф. “Тақиялы періште”. 13.15 Концерт. 15.15 Х.ф. **“Сотовый”**. 17.00 **“Келінжан”**. 19.15 Қызық times. 20.15 Миллион кімге бұйырады? 21.00 7 күн. 22.00 Х.ф. **“Начало”**. 0.30 **“Батыл жүрек”**. 1.15 Т.х. **“Вишневый сезон”**.

АСТАНА

6.00 Жаңалықтар. 7.00 **“Таңдауым сен”**. 8.00 М.с. “Маша и Медведь”. 10.00 **“Абысындар”**. 11.00 **“№ 309”**. 13.00 Р.Әлқожаның шығармашылық кеші. 15.40 М.с. “Маша и Медведь”. 16.00 Х.ф. **“Без тормозов”**. 18.00 **“№ 309”**. 19.00 Ел аузында. 19.40 Благотворители. 20.00 Біздің уақыт. 21.00 **“Таңдауым сен”**. 22.00 **“Абысындар”**. 23.00 К.ф. **“Қош келдің!”**. 1.40 Сырласу.

7-Й КАНАЛ

6.00 Қыздар арасында. 6.50 Т.х. **“Себебі сен”**. 8.30 Айна онлайн. 9.00 М.ф. “Осторожно: Грамп”. 10.30 Х.ф. **“Напарник”**. 12.20 Х.ф. **“Возьми меня штурмом”**. 15.00 Концерт. 15.30 Q-елі. 16.20 **“Тақиясыз періште”**. 18.30 Япырай. 19.30 Гу-гулет. 20.00 Tele Bingo. 20.40 Q-елі. 21.00 Лотерея 777. 21.05 Х.ф. **“Инстаграмщица”**. 23.30 Субботний вечер. 1.00 Х.ф. **“Шестое чувство”**.

31 КАНАЛ

6.00 Алдараспан, Нысана, Шаншар. 7.00 What`s Up? 8.00 Ризамын. 9.00 «6 кадров». 9.30 Готовим с Адель. 10.30 М.с. 12.00 Дайджесты. 13.00 К.ф. **«План Б»**. 15.00 **«Сваты»**. 20.00 Х.ф. **«Звездные войны: Пробуждение силы»**. 22.30 Айта берсін. 23.30 Концерт «Димаш». 2.50 What`s Up?

ВОСКРЕСЕНЬЕ, 17 февраля

КАЗАХСТАН

6.05 Қайырлы кеш, Қазақстан! 7.55 **“Айналайын”**. 9.05 Aqsayyt. 9.30 Tansholpan. 10.45 Dara jol. 12.00 Д.ф. “Ұлы дала ұлағаты 2”. 12.30 Т.х. **“Абысындар”**. 14.05 К.ф. **“Бақыт іздеп”**. 15.45 **“Екі жүз”**. 17.20 Көңіл толқыны. 18.00 “Бес ғасыр жырлайды”. 18.30 Концерт. 20.00 Apta. 21.00 Uly dala sazy. 22.05 Көңілді тапқырлар алаңы. 0.00 Dara jol. 1.05 “**Айналайын”**.

ЕВРАЗИЯ

6.00 **«Вне времени»**. 6.50 Тамаша city. 7.50 Basty bagdarlama. 8.45 Воскресные беседы. 9.00 **«Злая судьба»**. 12.35 Жизнь других. 13.30 Х.ф. **«Великий Гэтсби»**. 16.10 Т.с. **«Авария»**. 20.00 Аналитика. 20.55 П@ytina+. 21.50 Т.х. **«Зәуре»**. 23.20 КВН-2019. Сочи. 1.30 Теория заговора.

КАЗАХСТАН-КОСТАНАЙ

8.00 Әуендер әлемі. 8.30 М.ф. “Пингвиндер биі”. 10.10 К.ф. **“Қалыңдық жолдасы”**. 12.00 **“Между нами, женщинами”**. 12.45 Көңілашар. 14.00 К.ф. **“Біз осында тұрамыз”**. 15.30 “Сіз білесіз бе?”. 17.00 Мүмкіндік. 17.30 Әуендер әлемі. 18.00 Ел мүддесі. 19.00 IQ-дода. 20.00 Ақ орамал. 21.00 Apta aqparat. 21.30 “Сіз білесіз бе?”. 22.00 Сазды сәлем. 22.30 Х.ф. **“Он и она”**.

АЛАУ

6.00 Неизведанный Казахстан. 6.30 Қазақстан байтақ өлке. 7.00 Е.Хасанғалиевтің концерті. 9.00 Неизведанный Казахстан. 10.00 Қазақстан байтақ өлке. 10.50 В ладу с природой. 11.10 Почемучки. 11.20 Герои рядом. 12.00 ПроАгро. 12.30 РТН Подробности. 13.20 Это моя жизнь. 14.00 Әділ мен Дананың концерті. 16.00 “Алашұлы” тобы. 17.00 Бұл менің өмірім. 17.30 Неизведанный Казахстан. 18.30 Творческое представление ARTiKO. 19.30 Рухани жаңарту. 20.00 Маленькие путешествия по родному краю. 20.30 Неизведанный Казахстан. 21.00 Туған ел. 22.00 Қазақстан байтақ өлке. 22.30 Өмір тынысы. 23.00 Концерт. 0.00 Музыка настроения.

НТК

7.05 М.ф. 7.50 Бүлдір-күлдір. 8.40 Жұлдыздар шеруі. 9.10 Екі езу. 9.30 М.ф. “Пингвины Мадагаскара”. 9.55 М.ф. 10.10 М.ф. “Шрек навсегда”. 11.50 Х.ф. **“Трансформеры: Месть падших”**. 14.50 М.ф. 15.15 Байқа, балақай! 15.40 Бүлдір-күлдір. 16.00 **“Шыда, жүрек”**. 18.00 **“Қағаз кеме”**.19.00 Сұлу бол! 20.00 Екі езу. 20.30 Тек күлкі үшін. 21.00 Х.ф. **“Железный человек”**. 23.20 Х.ф. **“Дальняя дорога”**. 1.35 **“Улица”**.

КТК

7.05 К.ф. **“Жаралы жүрек”**. 8.30 “Әнім сен едің”. 9.40 Юрмала. 11.20 Х.ф. **“Мать за сына”**. 15.00 Х.ф. **“Суперкоманда”**. 17.00 Е.Айдардың әншашуы. 19.30 Дау-дамайсыз. 20.00 Аптап. 21.00 Портрет недели. 22.00 Слуги народа. 22.30 Министерство правды. 23.30 Х.ф. **“Бестселлер по любви”**. 1.00 Я стесняюсь своего тела.

ХАБАР

6.00 Тамаша. 7.10 С.Жанпейісованың концерті. 8.50 Самопознание. 9.00 Я - чемпион. 9.30 М.с. “Блинки Билл”. 10.15 **“Джамиля и Аладдин”**. 11.00 Қызық times. 12.00 Миллион кімге бұйырады? 12.50 **“Батыл жүрек”**. 14.20 Х.ф. **“Эльф”**. 16.00 **“Жалғыз жауқазын”**. 19.20 Жұлдызды жекпе-жек. 21.00 7 күн. 22.00 Zerde. 22.30 “Начало”. 23.20 **“Батыл жүрек”**. 0.50 **“Вишневый сезон”**.

АСТАНА

6.00 Kaznet. 6.30 Д.ф. “Қасиетті мекен”. 7.00 **“Таңдауым сен”**. 8.00 М.с. “Маша и Медведь”. 10.00 **“Абысындар”**. 11.00 **“№ 309”**. 12.00 К.ф. **“Бір сен үшін”**. 14.00 Т.Мұхамеджановтың концерті. 15.30 М.с. “Маша и Медведь”. 16.00 М.ф. “Плюшевый монстр”. 18.00 **“№ 309”**. 19.00 Ел аузында. 19.40 Д.ф. “Ұлы дала ұлағаты”. 20.00 Избранное за неделю. 21.00 **“Таңдауым сен”**. 22.00 **“Абысындар”**. 23.00 Шымкент шоу. 23.50 Х.ф. **“Голодные игры: Сойка пересмешница”**. 2.30 Әзілстан.

7-Й КАНАЛ

6.00 Қыздар арасында. 7.00 **“Себебі сен”**. 8.30 Айна онлайн. 9.00 Субботний вечер. 11.00 Т.с. **“Полет бабочки”**. 15.00 Концерт. 15.40 Q-елі. 16.20 **“Тақиясыз періште”**. 18.30 Концерт. 20.00 Япырай. 20.30 Q-елі. 21.00 Лотерея 777. 21.05 Х.ф. **“Дыши во мгле”**. 23.45 Х.ф. **“Шестое чувство”**. 1.35 Реальная мистика.

31 КАНАЛ

6.00 Алдараспан, Нысана, Шаншар. 7.00 Әзіл студио. 8.00 Ризамын. 9.00 Х.ф. **«Звездные войны: Пробуждение силы»**. 11.40 М.с. 12.00 Айта берсін. 13.00 Концерт «Димаш». 15.00 **«Сваты»**. 20.00 М.ф. «Алеша Попович и Тугарин Змей». 21.40 Дайджесты. 22.40 К.ф. **«План Б»**. 0.50 Алдараспан, Нысана, Шаншар әзілдері. 1.50 What`s Up? 2.40 Концерт.

Россиянин пытался пройти через казахстанскую границу нелегально

На участке пограничной заставы «Убаган» Костанайского пограничного отряда задержан нарушитель, перешедший границу с территории Российской Федерации. Об этом сообщила Погранслужба КНБ, передает Zakon.kz.

«Прошедшей ночью, около 22:30, на участке пограничной заставы «Убаган» дал сработку один из датчиков сигнализационного комплекса «Радио Барьер», что подразумевало под собой прибытие в страну «незваного гостя». Тревожная группа выдвинулась к границе и обнаружила следы человека, ведущие со стороны РФ в тыл нашей страны. В 23:15 с использованием приборов ночного видения и тепловизоров был задержан российский гражданин 1989 года рождения», - говорится в сообщении.

Как отмечается, за два дня до этого в подразделении пограничного контроля «Акбалшык авто» этот же человек не был пропущен через границу по причине нахождения в списках лиц, которым закрыт въезд в РК.

Об инциденте были проинформированы правоохранительные органы и оперативные дежурные по Курганскому и Тюменскому пограничным участкам ФСБ РФ.

Наркотики при пересечении границы обнаружили костанайские пограничники

Как сообщает пресс-служба Департамента полиции Костанайской области и погранслужбы КНБ, зафиксировано два факта обнаружения наркотиков. При проведении пограничного досмотра рейсового автобуса маршрута Костанай - Екатеринбург под пассажирским сиденьем обнаружен и изъят бумажный сверток с марихуаной.

Проводится досудебное расследование по статье 286 части 1 Уголовного кодекса «Контрабанда».

«Отделение пограничного контроля «Кайрак авто» Костанайского пограничного отряда – задержан 36-летний гражданин Республики Казахстан, при личном досмотре которого (в кармане куртки) обнаружено средство темно-зеленого цвета со специфическим запахом, предположительно марихуана общим весом примерно 5 граммов», — сообщили в пресс-службе Погранслужбы КНБ РК.

Дәстүрге айналған кездесу

Қылмыстық, қылмыстық-атқару құқығы және криминология кафедрасы жыл сайын дәстүрлі түрде 4-курс курсанттарының өндірістік тәжірибелерінің алдында, практикалық қызметкерлердің қатысуымен кездесу өткізіп отырады.

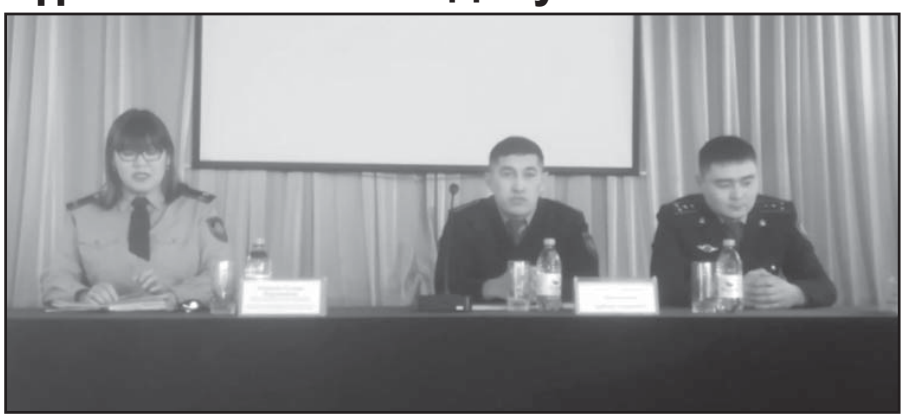

Биыл да осы дәстүрді жалғастыру мақсатында, 2019 жылғы қаңтар айының 30 жұлдызында күндізгі оқыту факультетінің қылмыстық-атқару мамандандыруы бойынша білім алып жатқан 4- курс курсанттарымен кездесу ұйымдастырылды.

Кездесуге арнайы Қостанай облысы бойынша ҚАЖД қызметкерлері және кафедра оқытушылары қатысты. Олар: Қостанай қаласы бойынша Пробация қызметінің аға инспекторы әділет аға лейтенанты Абылгазимов Ерболат Садықұлы және УК-161/2 мекемесі сотталғандармен тәрбие жұмысы бөлімінің жасақ бастығы әділет капитаны Наурызбаев Ерлан Қадырұлы. Қонақтар курсанттарға тәжірибелік қызметтің қыр-сыры туралы айтып берді және оларға алдағы қызметтерінде заң бұзушылықтарға жол бермеу үшін ақыл-кеңестерін айтты.

Кездесу соңында, 4-курс курсанттарына тәжірибе құжаттарын дұрыс толтыру және тәжірибе барысында өздеріне қойылатын талаптар туралы ақпарат берілді. Сонымен қатар, бітіруші түлектерге алдағы тәжірибені абыроймен өтіп, мемлекеттік емтихан тапсыру үшін аман-есен оралу тіленді.

Г. КАЖИКОВА,
ҚР ІІМ Ш.Қабылбаев атындағы
Қостанай академиясының
ҚҚАҚжәнеК кафедрасы
бастығының орынбасары
полиция подполковнигі

«Қарлы ертегі»

Біздің ҚАЖК қарасты УК-161/3 мекемесінде қыс келісімен қарлы мүсіндер жасау көп жылдардан бері дәстүрге айналды.

Биылғы қыс тікенек сымның арғы жағындағы таланттар үшін, ең үздік қарлы композиция жасауға жарысқа кіріскендерге барлық жағдайларын жасады.

Сотталғандар ойлағандарын жүзеге асыру үшін жігерлілікпен, қиялмен және жақсы көңіл-күймен кірісті. Конкурстың әділ қазыларына шешім шығару оңай болмады. Олар әр мүсіннің көркем орындалуын, біртумалығын және реңкін бағалады.

Қарлы мүсіндерді жасау – сотталғандардың уақытын ұтымды ұйымдастыруға, барша үшін керек істе өзін көрсетуге мүмкіндік беретін, сондай-ақ әрқайсына мерекелік көңіл-күй беретін қызықты іс. Бұл конкурстың мақсаттары мен міндеттері – сотталғандарды саламатты өмір салтына тарту, шығармашылық қабілеттерін дамыту, мекеме аумағын безендіру, - деді сотталғандар арасында тәрбие жұмысын жүргізу бөлімінің бастығы әділет капитаны Ракишев Аскар.

Ал, жалпы алғанда, мекеме ауласында қыс кезінде әсемделіп безендірілген түрлі «қарлы ертегі» мүсіндерінің тұрғаны, кім-кім үшін де көз қуанышы, жақсы көңіл-күй екендігі сөзсіз.

Ш. РАЙМБЕКОВА,
«УК-161/3 мекемесі» РММ
аға инспектор-психологы
әділет аға лейтенанты

Латын әрпімен жазып үйренейік!

Қазақстан Республикасы ІІМ Шырақбек Қабылбаев атындағы Қостанай академиясында тілдер кафедрасының мемлекеттік тілдер дамыту бөлімімен бірлесе отырып ұйымдастыруымен «Латынша жазып үйренейік» атты бірлескен іс-шара өткізілді.

Аталған іс-шараға Академия курсанттары қатысты. Іс-шараның мақсаты –латын графикасындағы қазақ тілі әліпбиіне көшу кезеңдерінде жүргізіліп жатқан жұмыстармен таныстыру және әліпбиге қатысты көпшілік көкейінде жүрген мәселелер бойынша ақпаратты түсіндіріп беру.

Алдымен сөз алған мемлекеттік тілдер дамыту бөлімінің бастығы Эльмуратов Құрбанәлі Сегізбайұлы латын әліпбиіне көшудің тиімді де пайдалы тұстары жайында және де өскелең ұрпаққа латын әліпбиін үйренудің аса қажеттілігін айтып өтті.

Сонымен қатар, осы қазіргі таңдағы латын әрпіне көшудің аясында туындап жатқан сұрақ-жауаптарға да тоқталып кетті. Одан әрі іс-шараны тілдер кафедрасының аға оқытушысы полиция майоры Кинжебаева Лилия Тоқшылыққызы слайд түріндедайындаған латын әліпбиінің барлық емле ережелері жайында кішігірім сабақ өткізді. Курсанттар жазу кезінде туындайтын сұрақтарын қойып, мәтін оқып, іс-шараға жақсы ат салысып отырды. Шараға қатысушылар ұйымдастырушыларға алғыстарын айтып, риза көңілмен тарасты.

Қазақстан Республикасы ІІМ
Ш.Қабылбаев атындағы
Қостанай академиясының
Тілдер кафедрасы

Профилактикалық дәріс өткізілді

Темір жол көлігі объектілерінде балалар жарақатын алдын алу мақсатында Қостанай станциясындағы ЖПб ювеналдық полиция тобының қызметкерлері мектептер мен басқа да оқу орындарында әңгімелер мен дөңгелек үстелдерді ұдайы өткізіп отырады.

Қостанай станциясындағы ЖПб Құсмұрын станциясындағы ЖПб КТІжТ-ның учаскелік полиция инспекторы полиция лейтенанты Ж.Е. Аймағамбетов және Қостанай қаласы ПБ-ның Жергілікті полиция қызметі КТІжТ УПИ полиция лейтенанты Ж.К. Танатовамен бірге «Қостанай қаласы әкімдігі білім бөлімінің № 18 мектеп-гимназиясы» ММ-нің 7 сынып оқушыларына «Кәмелетке толмағандармен жасалған әкімшілік құқық бұзушылықтар», «Бейтаныс адамдармен сөйлесу ережелері», «Бопсалаушылық, алдын алу шаралары» тақырыптарына дәріс өткізді.

Мұндай дәрістер балалардың теміржол бойында түрлі келеңсіз жағдайларға ұшырап қалмаулары үшін аса пайдалы. Сондай-ақ балалар мен жасөспірімдер құқықбұзушылықтарының, тіпті қылмысқа баруларының алдын алуға да тигізетін әсері зор болса керек.

Қостанай ст. ЖПб
Мемлекеттік тіл және ақпарат тобы

Қозғалыс қауіпсіздігін бұзу азайды ма?

Теміржол саласындағы қозғалыс қауіпсіздігін бұзған оқиғалар былтыр 29 пайызға азайды. 2017 жылы пойыздар қозғалысына кедергі болған 248 оқиға тіркелген болса, өткен жылы ол көрсеткіш 176-ға дейін төмендеді. Бұған пойыздарды тиісті жағдайда ұстау, теміржол желілерін сауықтыру мен жаңартудың арқасында қол жетіпті.

Бұл жөнінде «Қазақстан темір жолы» ұлттық компаниясының қауіпсіздік жөніндегі басқарушы директоры – Қозғалыс қауіпсіздігі департаментінің директоры Марат Шәкенов айтты.

Ұлттық компанияда өткен баспасөз мәслихатында теміржолдағы қозғалыс қауіпсіздігін қамтамасыз етуде жол шаруашылығының әлі де болса жұмысты ширата түсуі қажет екенін түсіндік. Өйткені 2018 жылы тіркелген 176 оқиғаның 92-сі дәл осы жол шаруашылығына тиесілі. 72 ақау жүк тасымалдаушылар «үлесінде» екен. Жолаушы тасымалдаушылардың себебінен 5 оқиға тіркелген. Сол 5 оқиғаның бірі – өткен жылы 17 маусымда Шуда Алматы–Астана бағытында қатынайтын №9 «Бәйтерек» пойызының вагоны жолдан шығып кетіп, екеуі аударылып қалған болатын. Апат салдарынан 12 жастағы бала қайтыс болды, 11 адам жарақат алды. Қозғалыс қауіпсіздігіне нұқсан келтірген осы оқиғаға кінәлі тарап әлі анықталмапты.

– Қазіргі таңда тергеу жұмыстары бітті. Шу қаласында сот процесі жүріп жатыр. Іс 10 рет қаралды. Сот шешімі шыққан соң, БАҚ өкілдеріне қосымша хабарлаймыз, – деді М.Шәкенов.

Қозғалысқа кедергі келтірудегі адам факторы әлі жойылмай отыр. Марат Шәкеновтің айтуынша, әсіресе, жас балалар мен ауру адамдар жол бойында жиі жүреді.

– Жастар жол бойында жүргенде құлаққап киіп алады, пойыз дауысын естімей қалады. Соның салдарынан былтыр үш жігіт пойыз астында қалды. Осындай оқиғалардың алдын алу үшін тиісті құрылымдармен ақылдасып, жиын өткіздік. Бұл мәселеде қай сала қандай көмек көрсете алады деп, 2019 жылға арнайы жоспар құрдық. Биыл сол жоспар бойынша жұмыс істеп жатырмыз, – деді ол.

Қозғалыс қауіпсіздігі департаменті мамандарының айтуынша теміржол маңында жаяу жүргіншілер үшін қауіпсіз жолдар, көпірлер, арнайы өткелдер қарастырылған. Алайда жолаушылар жол бойын қоршап тұрған торды тесіп өте береді екен. Қозғалысқа адаммен қатар, мал да кедергі келтіреді. Жол бойындағы жұрттың малы да жолға үйір. Енді малына ие болмағандарға айыппұл көлемі өспек. Бүгіндері жолға шығып кеткен малы үшін иесі 1 АЕК көлемінде айыппұл төлесе, алдағы уақытта оны 10 АЕК-ке көтеру көзделіп отыр. Жолаушылар тарапынан пойыздар жылдамдығына қатысты сын аз айтылып жүрген жоқ. Егер жол сапалы болса, көлік те сәйкесінше жылдам жүретіні заңды. Сол себепті ұлттық компания теміржолдарға жасалатын жөндеу көлемін арттырып келеді.

– 2018 жылы соңғы он жылда жасалмаған жөндеу жүргізілді. 868 км жол жаңартылды. Соның есебінен Қытай мен Еуропа арасына қатынайтын контейнерлік пойыздар жылдамдығы артты. Шу, Шымкент маңындағы жолдар да күрделі жөндеу көрді. Наурызда тағы да жөндеу басталады. Түркістан облыс орталығына айналғаннан кейін Шымкент пен Түркістан арасындағы пойыз жылдамдығын арттыру жұмысы күшейтіледі. Әрине, жылдамдық артқаны жөн, алайда ол жылдамдық қозғалыс қауіпсіздігіне нұқсан келтірмеуі тиіс. Сол себепті біздің департаменттің жол ревизорлары жол сапасын тексереді. Сапасыз жол қайта жөнделеді. Жол сапасын арттыру арқылы жылдамдықты көтеру – компания президенті қойып отырған басты талаптың бірі. Біз осы бағытта да жұмыс істеп жатыр мыз, – деді М.Шәкенов.

Халима БҰҚАРҚЫЗЫ
(www.aikyn.kz , 30.01.2019 ж.)

Бетті жүргізуші Мейраш ЖҮНІСБЕКОВ, e-mail: meyrash@mail.ru

Израиль начал строить новый забор на границе с Сектором Газа

Израиль приступил к строительству нового «наземного барьера» вдоль границ Сектора Газа, чтобы защититься от проникновения палестинских «террористов», сообщил премьер-министр Биньямин Нетаньяху, сообщает РИА Новости.

Местная газета «Джерузалем пост» пишет, что бетонная стена шестиметровой высоты заменит ограждение из металлической сетки, оказавшееся уязвимым при регулярных попытках прорыва.

«На выходных мы начали строить наземный барьер вдоль границы Газы. Он не даст террористам из Газы по земле проникать на нашу территорию», - сказал Нетаньяху на воскресном заседании кабинета.

По данным «Джерузалем пост», только в воскресенье военные задержали на своей стороне пятерых жителей палестинского анклава, которые нередко бегут в Израиль в поисках заработка.

Глава правительства также предостерег правящее в Секторе Газа движение ХАМАС от попыток эскалации ситуации на границе.

«Если в Газе не будет сохраняться затишье, мы будем принимать решения даже в предвыборный период и без промедления действовать», - сказал он. Выборы в Израиле состоятся 9 апреля.

Город в Италии заплатит новым жителям по 10 тысяч долларов

Мэр итальянского городка Локана, расположенного на северо-западе страны, пообещал заплатить 9 тысяч евро (10 200 долларов) новым жителям, которые туда переедут и обзаведутся ребенком, передает CNN.

Эта сумма будет выплачена в течение трех лет, говорит Джованни Бруно Маттиет. Свой призыв мэр сначала адресовал итальянцам и иностранцам, проживающим в Италии. Но затем распространил его на иностранцев, живущих за границей. На такой шаг власти Локаны пошли из-за стремительно уменьшающегося населения коммуны. Сейчас в населенном пункте проживает менее 1,5 тысячи человек.

Многие местные уехали в более крупные города. В городке закрылись десятки магазинов, ресторанов, бутиков. Сейчас под угрозой закрытия находится единственная школа. Ежегодно в Локане умирает 40 человек, а рождается всего лишь 10. Как отметил мэр, новые жители могут трудиться удаленно, но город готов предоставить им рабочие места. «Мы стремимся привлечь в основном молодых людей и специалистов. Локана предлагает здоровый образ жизни, отличную еду и круглогодичные ярмарки», - сказал он. Несмотря на скромные размеры, Локана считается богатым населенным пунктом из-за гидроэлектростанции, ресурсы которой обеспечивают Италию.

Все больше казахстанцев не хотят вступать в брак

В Казахстане растет число холостяков и незамужних женщин, и вступать в брак эти люди не спешат по разным причинам. Одни строят карьеру, другие ищут подходящего спутника жизни. Но во всех случаях люди не привыкли ориентироваться на возраст, стирая пороги, навязанные стереотипами, сообщает Zakon.kz со ссылкой на Первый канал «Евразия».

В свои 40 лет павлодарец Олег ни разу не был женат. И в отсутствии семейной жизни он видит только плюсы.

Олег Чегодаев:

«Как было в кино «Девчата», когда она говорила: хочу - ем халву, хочу – не ем халву. Не знаю, как это сейчас прозвучит, но живешь, не заморачиваясь. Что хотел себе, то и позволил».

Позволительную роскошь быть одному сами холостяки называют свободой. И это убеждение, как правило, приходит с возрастом.

Зарина Штеер, психолог:

«До 30 лет человек больше живет с таким глаголом «должен» - я должен. Мы должны получить образование, школу закончить, создать семью. Мы очень много делаем именно того, что мы должны. После 30 у человека просыпается такой глагол, который называется «хочу». Поэтому очень часто именно после 30 люди начинают делать то, что они хотят».

Новые тенденции формируют и новую статистику. В Казахстане сегодня больше 40% мужчин, достигших брачного возраста, одиноки. До сих пор не вступили в брак и 28% женщин, которые пренебрегают устаревшими стереотипами.

Марат Башимов, социолог:

«Многие ставят карьеру на первое место, потому что им надо зарабатывать деньги. Они хотят именно в этот период пройти все определенные тяготы. Карьеру сделать. Женщины сейчас особенно, потому что у нас равенство полов, это играет важную роль, потому что сейчас женщины тоже материально независимы».

У независимых и сильных критерии при выборе семейного партнера тоже свои, соответствовать которым среднестатистическому мужчине непросто. Да и представители сильной половины человечества с годами о женитьбе начинают задумываться все чаще.

Олег Чегодаев не считает себя закоренелым холостяком. Мужчина признался, что когда-нибудь и он тоже, вероятнее всего, обзаведется семьей. И это должен быть тот случай, когда о сделанном выборе жалеть не придется.

Олег Чегодаев:

«Считается, семья не потому, что у вас там любовь-морковь, а то, что для тебя значит семья. Тебе нужно продолжение рода. Вообще ведь на этом все завязано. Чарли Чаплин стал отцом в 70 лет. Поэтому времени у меня еще много».

Более 6700 казахстанцев переселились с юга на север в 2018 году

В 2018 году региональная квота приема переселенцев была установлена в количестве 1517 семей переселенцев, или 6363 человека. В течение года из трудоизбыточных регионов в северные регионы переселено 6766 человек (1858 семей), или 106% от плана, сообщает Zakon.kz со ссылкой на пресс-службу Министерства труда и социальной защиты населения РК.

Как напомнили в ведомстве, Госпрограммой развития продуктивной занятости и массового предпринимательства «Еңбек» для стимулирования мобильности трудовых ресурсов предусмотрены меры господдержки лицам, добровольно переселяемым в регионы, определяемые Правительством.

В соответствии с Законом РК «О миграции населения» к регионам выбытия переселенцев относятся Алматинская, Жамбылская, Мангистауская, Туркестанская, Кызылординская области. В них ежегодный прирост населения за последние 10 лет составил более 2% от численности населения области, а плотность населения – более 6,4 человек на квадратный километр. Регионами приема переселенцев стали Восточно-Казахстанская, Костанайская, Павлодарская, Северо-Казахстанская области.

«Участникам добровольного переселения предоставляются субсидии на переезд – единовременная выплата каждому члену семьи по 35 МРП (88 тыс. тенге). Для покрытия расходов по аренде жилья и оплате коммунальных услуг ежемесячно в течение 12 месяцев на семью выплачивается от 15 до 30 МРП (от 39 тыс. до 76 тыс. тенге). Кроме того, с 2018 года работодателям предоставляются субсидии в размере 450 МРП (1136 тыс. тенге) за каждого принятого на постоянную работу работника (не менее 5 человек) из числа переселенцев. Также был запущен новый инструмент, направленный на развитие новых бизнес-идей среди переселенцев и оралманов. Для этого участникам программы предоставляются государственные гранты на реализацию новых бизнес-идей в размере до 100 МРП (252 тыс. тенге)», – сообщили в пресс-службе министерства.

Предусмотрены и вопросы обеспечения жильем. В соответствии с поручением Главы государства с 2019 года в программу введен новый механизм по строительству и приобретению жилья для переселенцев с участием работодателей. После пилотного внедрения в Северо-Казахстанской области его планируется распространить в других регионах приема переселенцев. Новый механизм позволит в предстоящие три года обеспечить жильем около 3 тысяч переселяющихся семей.

Для расширения охвата мерами поддержки переселенцев предусмотрено приоритетное право участия в добровольном переселении выпускников проекта «Мәңгілік ел жастары – индустрияға!» («Серпін»).

Как показывает анализ, более половины переселенцев переехали в Павлодарскую область – 31%, Восточно-Казахстанскую – 27%, Северо-Казахстанскую – 22%, Костанайскую область – 16%.

Большинство из них выехали из Туркестанской области – 36%, из Алматинской – 28%, из Жамбылской – 15%, из Кызылординской – 13,5%, из Мангистауской области – 2,7%.

48% переселенцев, или 3265 человек, трудоспособного возраста. Из них трудоустроено 2208 человек, или 70%. Кроме того, 180 человек заняты предпринимательской деятельностью и 112 человек охвачены обучением на новом месте жительства.

Трамп назвал условие вывода войск из Афганистана

Президент США Дональд Трамп заявил, что американские войска будут выведены из Афганистана в том случае, если удастся достигнуть договоренности по урегулированию конфликта в этой стране. Об этом сообщает РБК со ссылкой на ABC News.

По его словам, представители террористической группировки «Талибан»* впервые заговорили о соглашении по регулированию ситуации. «Мы вернем наши войска домой, если это произойдет. Посмотрим, что будет. Но серьезные переговоры идут впервые», - сказал Трамп.

26 января Reuters сообщил, что в Катаре завершились шестидневные переговоры между представителями «Талибана» и американскими властями. По данным агентства, стороны согласовали вывод иностранных войск из Афганистана через 18 месяцев после подписания соглашения.

Два дня спустя спецпредставитель Госдепа по Афганистану Залмай Халилзад заявил, что представители США и группировки «Талибан» согласовали проект будущего мирного соглашения.

«Движение «Талибан» обязалось, к нашему удовлетворению, сделать все необходимое, чтобы Афганистан никогда не стал платформой для международных террористических групп или отдельных лиц», - сказал Халилзад.

Урок по профилактике правонарушений

Сотрудники линейного отдела полиции на станциях Кушмурун и Костанай провели мероприятия по профилактике правонарушений среди подростков.

Цикл занятий на темы «Административные правонарушения, совершаемые несовершеннолетними», «Правила поведения с незнакомыми людьми», «Вымогательство, меры предотвращения» прошли в седьмых классах школы - гимназии № 18 города Костаная.

Как отметили сотрудники ювенальной полиции, основная цель таких уроков – профилактика правонарушений среди несовершеннолетних, а также повышение их правовой грамотности.

Полицейские ознакомили учащихся с административным уголовным законодательством, с правами и обязанностями граждан РК. Ювенальные полицейские рассказали о конституционных правах и обязанностях граждан, акцентировав внимание на тех моментах, которые молодые люди, как правило, не знают. Нередко отсутствие правовых знаний становится причиной возникновения у несовершеннолетних проблем с законом.

На занятиях ребятам рассказали о профилактике наркомании, табакокурения. Организован просмотр видеороликов. Без внимания не осталась и проблема бытового насилия.

«Портрет современного террориста»

Под таким названием прошла лекция в средней школе № 121 поселка Кушмурун Аулиекольского района. Мероприятие организовали сотрудники Линейного отдела полиции на станции Кушмурун.

Учащимся 10-11 классов довели значение таких основных понятий, как терроризм и экстремизм. Как бороться с этой проблемой и как избежать участия в запрещенных организациях.

Встреча с полицейскими помогла повысить знания школьников старших классов по теме борьбы с терроризмом.

По словам начальника ЛОП на станции Кушмурун капитана полиции Е.Елеукенова, терроризм не знает границ. Поэтому полицейские на транспорте не только проводят лекции на правовые темы, но и разъясняют основные методы и способы борьбы с терроризмом.

Начальник линейного отдела полиции рассказал старшеклассникам о социальной опасности терроризма, познакомил с историей возникновения и уголовной ответственностью, предусмотренной Уголовным кодексом РК.

Учащиеся внимательно слушали лектора, задавали интересующие вопросы.

В Костанае полицейский оперативно раскрыл угон

Сотрудник батальона патрульной полиции города Костаная старший сержант Амир АБДУЛИН по горячим следам раскрыл угон автомашины марки «ЛАДА-217030». Преступление совершено в ночь на 31 января и уже наутро было раскрыто.

Как рассказывает сам Амир, в тот вечер он дежурил по улице Каирбекова. Около пяти часов утра получил заявку от дежурного о том, что со двора дома по улице Текстильщиков угнана автомашина. Всем патрульным сообщили приметы легковушки, угнанная «Лада» была синего цвета.

Страж порядка начал патрулирование и уже на пересечении улиц Каирбекова - Курганская заметил тот самый автомобиль, подходящий по ориентировке. Полицейский задержал автомашину. За рулем находился 25-летний житель города Костаная, который не имел права управления транспортным средством. Ко всему он находился за рулем в состоянии алкогольного опьянения.

В настоящее время в отношении задержанного начато досудебное расследование по статье 200 части 1 УК РК «Неправомерное завладение автомобилем». Также в отношении мужчины составлен административный протокол по статье 608 ч.6 КоАП РК.

НА ДОСУГЕ

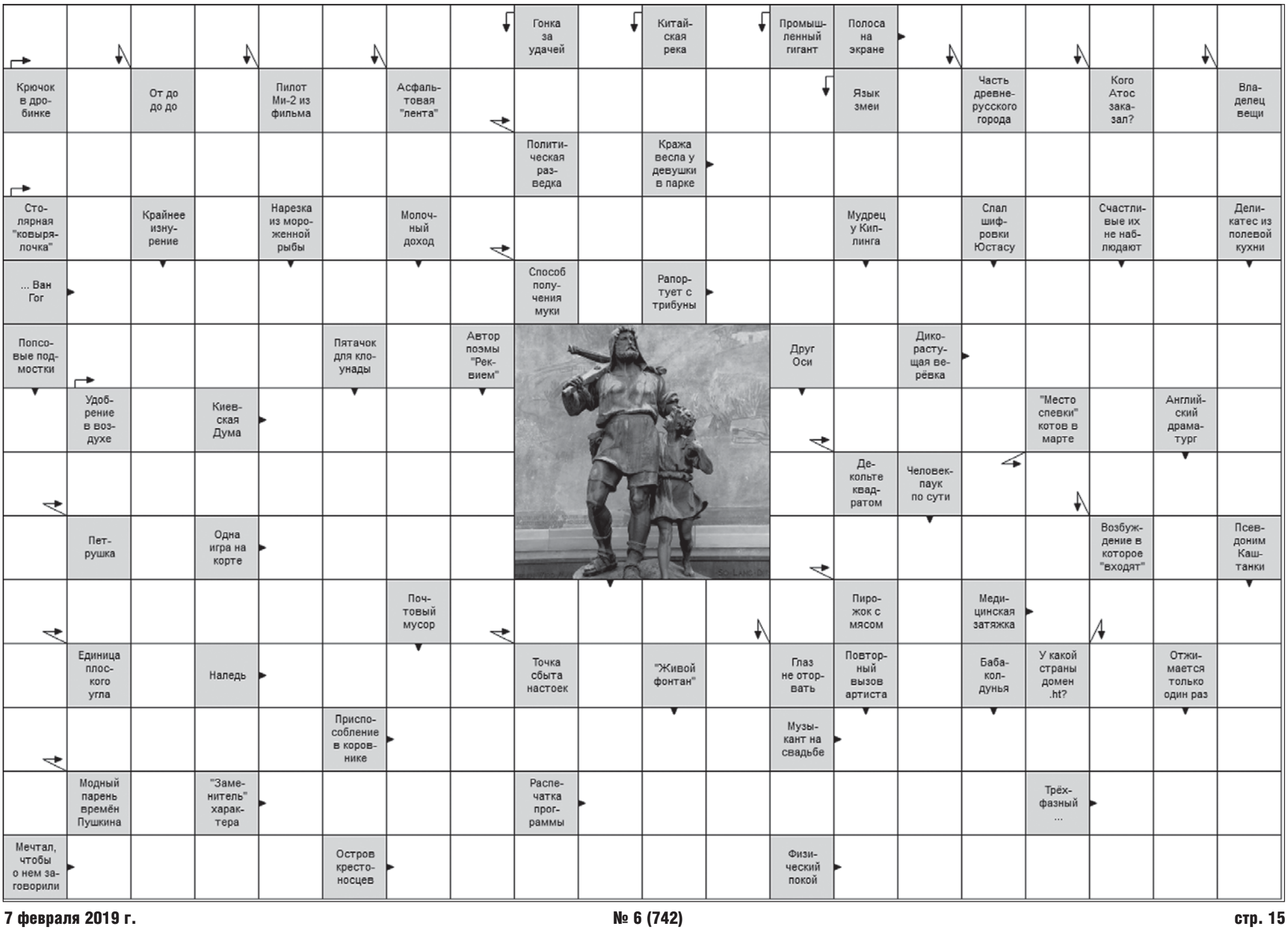

СПОРТ

В «Динамо» прошел чемпионат по волейболу среди полицейских

В Костанайском областном филиале Физкультурно-спортивного общества «Динамо» прошел чемпионат по волейболу. Более 200 стражей порядка со всей области приехали, чтобы представить свои команды на спортивной площадке. Как отметили организаторы, спортивное событие приурочено к Году молодежи в Казахстане.

Чемпионат по традиции проводился под эгидой «Динамо» и при поддержке сотрудников управления специальной подготовки Департамента полиции Костанайской области. Всего было заявлено 20 команд, городских и районных отделов полиции.

На открытии чемпионата выступил первый заместитель председателя ФСО «Динамо» полковник полиции в отставке Виктор ЧЕРНЯВСКИЙ.

- Наступивший 2019 год указом Главы государства посвящен молодому поколению страны. Сегодня комплексная поддержка молодежи становится приоритетом государственной политики. Для развития спорта создаются все условия. В свою очередь, от молодежи ожидают активной и эффективной отдачи. Главное - оставаться всегда здоровым и бодрым, тем более в вашей профессии. Предыдущие годы показали, что у нас есть хороший опыт и потенциал в играх по волейболу. Наша сборная неоднократно занимала призовые места в республике, думаю, эта тенденция продолжится и в этом году, - подчеркнул Виктор Викторович.

Открытие и несколько игр проходили на базе спортивного зала «Динамо», другие игры - в залах Костанайского государственного университета и Академии МВД РК имени Ш.Кабылбаева. Главным судьей чемпионата выступила Елена МИРОШНИЧЕНКО.

Как отметил исполняющий обязанности начальника УСП ДП области подполковник полиции Ерлан МУСИН, в полицейском департаменте уделяется большое внимание развитию различных видов спорта, в том числе и массовых.

- У нас имеется хорошая спортивная база, три раза в неделю проходят тренировки. Благодаря этому команды по волейболу и футболу регулярно занимают призовые места на турнирах. Руководство департамента и «Динамо» внимательно относится к развитию спорта, что является подтверждением динамовских традиций, которые развиваются и сохраняются в системе органов внутренних дел, - считает Е.Мусин.

Среди участников преимущественно мужского пола была замечена и девушка. Динара ИСМУХАМБЕТОВА – стажер следственного отдела Управления полиции города Рудного. До поступления в ряды полицейских на протяжении пяти лет она профессионально играла в волейбол за город Рудный.

- Узнав о предстоящем чемпионате, я сразу же решила принимать участие. Ребята отнеслись к этому нормально. У нас достаточно сыгранная команда. В прошлом я выступала на волейбольном поле в качестве нападающего, думаю укрепить свои позиции и на этом чемпионате, - говорит Динара.

По итогам проведенных игр первое место заняла команда Управления специализированной службы охраны. Второе место заняла сборная Департамента полиции Костанайской области, и третье - Управление полиции города Аркалыка.

Все участники чемпионата получили памятные вымпелы, а победители - медали, кубки, грамоты и подарки.

Балслу АЛЕКЕНОВА

АКТИВНЫЙ ОТДЫХ

Сотрудники ДУИС встали на лыжи

В ДУИС по Костанайской области состоялся массовый лыжный забег сотрудников аппарата управления. Провели занятие по профессиональной и служебной подготовке в новом формате - на свежем воздухе.

Лыжные гонки - это и зрелищность, и эмоциональность, и накал спортивной борьбы. И это зимний праздник, который даёт возможность проверить себя, зарядиться положительными эмоциями. Ведь лыжи - это ощущение полёта и скорости, собственной силы и ловкости.

Занятия прошли на базе «Золотой фазан». Отлично подготовленная трасса и легкий мороз позволили сделать из спортивных соревнований настоящий зимний праздник. За победу в гонке боролось более сорока сотрудников ДУИС по Костанайской области и службы пробации города Костаная.

Офицеры преодолевали на лыжах дистанцию 1000 метров. Всем желающим после кросса предоставили возможность прокатиться на тюбингах.

Участники забега вышли на старт. Первыми побежали сотрудники службы пробации, остальные участники эстафеты стартовали через несколько минут. Сотрудница аппарата Татьяна Хабарова уверенно и легко держится на лыжах. Тем более что пробежки на лыжах ей знакомы со студенчества.

«Профессионально лыжами никогда не занималась. Будучи студенткой, на уроках физкультуры часто выезжала покататься на лыжах, – рассказала Татьяна Хабарова. – Радует, что у нас есть такая возможность провести занятия по профессиональной и служебной подготовке не в стенах спортзала, а на свежем воздухе. Теперь, думаю, это будет хорошей традицией. Мне кажется, все должны стремиться к здоровому образу жизни».

Заместитель начальника ДУИС полковник юстиции Байжанов Болат Жумабаевич отметил: «Поскольку наш регион самый снежный, то на лыжи должен встать каждый, тем более сотрудники правоохранительных органов».

Сотрудники ДУИС не только открывали лыжный сезон, но и сдавали нормативы по бегу на лыжах в рамках занятий по профессиональной и служебной подготовке. Подобные мероприятия играют важную роль в патриотическом воспитании молодого поколения. Все участники лыжного забега получили положительные эмоции и заряд бодрости.

Пресс-служба ДУИС по Костанайской области капитан юстиции Динара МОЛДАБАЕВА

Определены лучшие стрелки Академии

В Костанайской академии МВД РК имени Шракбека Кабылбаева в рамках проведения зимней спартакиады прошли соревнования по стрельбе из пистолета Макарова среди сотрудников академии.

Пулевая стрельба – один из наиболее древних военно-прикладных видов спорта. Он берет свое начало от состязаний в стрельбе из лука и арбалета. Меткая стрельба, по мнению преподавателя кафедры военной и тактико-специальной подготовки майора полиции М.Абильмажинова, является сложнокоординационным навыком. Овладеть им доступно каждому, но для этого нужно затратить много времени и труда.

Занятие стрельбой из пистолета Макарова формирует у сотрудников органов внутренних дел выдержку, наблюдательность и волю к победе. При этом важно уметь руководить своими эмоциями.

В первенстве приняли участие 8 команд, каждую из которых составляли как мужчины, так и женщины. Все участники выполняли одно из упражнений военно-спортивных стрельб – упражнение ПМ-1. В ходе первенства предоставлялось 3 пробных и 10 зачетных выстрелов с дистанции 25 метров.

Среди мужчин отличный результат показал полковник полиции Каппасов Е.Т. из команды «Арыстан», он набрал 88 очков. Среди женщин первенство завоевала майор полиции Карымсакова Д. Т., представляющая команду «Арлан». Ее результат 83 очка.

В Костанае строится новый Ледовый дворец

Он возводится в рамках государственно-частного партнерства. Новое сооружение вместит 2500 зрителей.

Старый Ледовый дворец аким области Архимед Мухамбетов поручил «переформатировать».

«Старый Ледовый дворец аварийный. Оборудование старое. Мы его отремонтировали, как могли, но он до сих пор проблемный. Его надо реконструировать под другой объект, переформатировать и открыть для детей новый центр досуга. Может, спортивный комплекс другого направления открыть, художественной гимнастики, зал для занятий танцами», — обратился к акиму Костаная Архимед Мухамбетов.

Главный редактор: Владимир ГОЛОВКО
Учредитель: ИП"Головко В.И."

Газета зарегистрирована в Министерстве информации Республики Казахстан №10774-Г от 11 марта 2010 г.
Юридический адрес газеты: г. Костанай, 6 мкр., д. 109, моб. тел.: 8-701-765-01-21

Верстальщик: Светлана МИШАКИНА
Мнение авторов не всегда совпадает с точкой зрения редакции. Газета не несет ответственности за сведения в рекламных объявлениях
e-mail: pravokst@mail.ru

Подписной индекс 54922
Газета распространяется в Костанайской, Северо-Казахстанской, Акмолинской и Актюбинской областях

Еженедельный выпуск. Тираж: 4000 экз., объем 4 п. л. Газета отпечатана офсетным способом. ТОО «Костанайполиграфия», ул. Мауленова, 16. Заказ № 240